

HOTĂRÂRE

privind închirierea prin licitație publică, organizată în condițiile legii, a unor terenuri aflate în domeniul privat al Municipiului Rădăuți

Consiliul Local al Municipiului Rădăuți, întrunit în sesiunea ordinară;

Având în vedere:

- Referatul de aprobare nr.99295/16.04.2025, prezentat de primarul municipiului;
- raportul de specialitate nr. 99295/16.04.2025, întocmit de directorul economic;
- cererile înregistrate cu nr. 42361/24.08.2023, nr. 40940/26.07.2023, nr. 34301/18.03.2024 și 44904/12.11.2024, nr. 38229/07.06.2024, nr. 41543/03.09.2024, nr. 34676/24.03.2025, nr. 34889/01.04.2024, nr. 35578/09.04.2025 prin care persoane fizice solicită închirierea unor terenuri arabile situate în imediata apropiere a imobilului de domiciliu;
- rapoartele de avizare ale comisiilor de specialitate din cadrul Consiliului Local al Municipiului Rădăuți, înregistrate cu nr. 99345/28.05.2025, respectiv 99350/30.05.2025;
- art. 28 alin.(3) din Legea nr. 273 / 2006 privind finanțele publice locale, actualizată;
- Anexa nr. 1 – *Taxe pentru folosirea terenului proprietate de stat, respectiv a Municipiului Rădăuți*, din H.C.L. nr. 250/19.12.2024 privind stabilirea impozitelor și taxelor locale pentru anul 2025;
- H.C.L. nr. 238 / 31.10.2019 pentru aprobarea Regulamentului privind procedura de închiriere a bunurilor imobile din domeniul public sau privat al Municipiului Rădăuți;
- H.C.L. nr. 214 / 30.10.2024 pentru constituirea comisiei de evaluare a ofertelor privind închirierea prin licitație publică a unor bunuri imobile aflate în domeniul public sau privat al municipiului Rădăuți și desemnarea unor reprezentanți ai Consiliului local al municipiului Rădăuți, care să facă parte din respectiva comisie;
- Dispoziția primarului nr. 178/01.02.2024 pentru modificarea Dispoziției primarului nr. 956 / 21.12.2022 privind reorganizarea comisiilor de evaluare a ofertelor și de soluționare a contestațiilor privind închirierea prin licitație publică a unor terenuri aparținând domeniului public și privat al Municipiului Rădăuți, modificată prin Dispoziția primarului nr. 853/08.08.2023;
- prevederile Legii nr. 52/2003 privind transparența decizională în administrația publică, cu modificările și completările ulterioare;
- prevederile Secțiunii a 4-a, *Închirierea bunurilor proprietate publică*, ale art. 355 și art. 362 alin.(3) din O.U.G. nr. 57/2019 privind Codul administrativ;
- prevederile Legii nr. 287/2009, republicată, privind Codul civil.

În temeiul art. 129 alin.(2) lit. c) și alin. (6) lit. b) și art. 139 alin (3) lit. g) din O.U.G. nr. 57/2019 privind Codul administrativ,

HOTĂRĂȘTE:

Art.1. (1) Se aprobă închirierea, prin licitație publică deschisă, organizată în condițiile legii, a bunurilor imobile – terenuri arabile, aparținând domeniului privat al Municipiului Rădăuți, după cum urmează:

1. imobilul cu nr. cadastral 712/21 din C.F. 40895 a Municipiului Rădăuți, reprezentând teren arabil în suprafață de **65 mp**, situat în Municipiul Rădăuți, **str. 1 Mai f. nr.**
2. imobilul cu nr. cadastral 59286 din C.F. 59286 a Municipiului Rădăuți, reprezentând teren arabil în suprafață de **200 mp**, situat în Municipiul Rădăuți, **str. Plugarilor f.nr.;**
3. parte din imobilul cu nr. cadastral 57671 din C.F. 57671 a Municipiului Rădăuți, reprezentând teren arabil în suprafață de **300 mp**, situat în Municipiul Rădăuți, **str. Comandor Dan Ghica Cucerca f. nr.,** în prelungirea parcelei nr. 34904 din CF 34904;
4. parte din imobilul cu nr. cadastral 55143 din C.F. 55143 a Municipiului Rădăuți, reprezentând teren arabil în suprafață de **300 mp**, situat în Municipiul Rădăuți, **str. Comandor Dan Ghica Cucerca f. nr.,** în prelungirea parcelei nr. 34967 din CF 34967;

5. parte din imobilul cu nr. cadastral 57671 din C.F. 57671 a Municipiului Rădăuți, reprezentând teren arabil în suprafață de **200 mp**, situat în Municipiul Rădăuți, **str. Comandor Dan Ghica Cucerca f. nr.**, în prelungirea parcelei nr. 34910 din CF 34910;
6. imobilul cu nr. cadastral 59282 din C.F. 59282 a Municipiului Rădăuți, reprezentând teren arabil în suprafață de **697 mp**, situat în Municipiul Rădăuți, **str. Aviator Niculescu f. nr.**;
7. imobilul cu nr. cadastral 54503 din C.F. 54503 a Municipiului Rădăuți reprezentând teren arabil în suprafață de **338 mp**, situat în Municipiul Rădăuți, **str. Ștefan cel Mare f. nr.**;
8. parte din imobilul cu nr. cadastral 55143 din C.F. 55143 a Municipiului Rădăuți, reprezentând teren arabil în suprafață de **150 mp**, situat în Municipiul Rădăuți, **str. Comandor Dan Ghica Cucerca f. nr.**, în prelungirea parcelei nr. 34966 din CF 34966.

(2) Extrasele de carte funciară, împreună cu detaliile liniare și planurile cadastrale ale imobilelor reprezintă Anexele nr. 5 – 12 și fac parte integrantă din prezenta hotărâre.

Art.2. Se aprobă prețul de pornire a licitației, pentru închirierea terenurilor menționate la articolul precedent, de **0,89 lei/mp/an**, preț stabilit prin H.C.L. nr. 250/2024 privind stabilirea impozitelor și taxelor locale pentru anul 2025.

Art.3. Închirierea terenurilor se aprobă pentru o perioadă de **5 ani**, începînd cu data semnării și înregistrării contractului de închiriere, cu posibilitatea de prelungire prin acordul părților.

Art.4. Se aprobă „Documentația de licitație”, după cum urmează:

- **Caietul de sarcini**, conform Anexei nr.1, care face parte integrantă din prezenta hotărâre;
- **Fișa de date a procedurii**, conform Anexei nr.2, care face parte integrantă din prezenta hotărâre;
- **Contractul de închiriere - cadru**, conform Anexei nr.3, care face parte integrantă din prezenta hotărâre;
- **Formulare și modele**, conform Anexei nr.4, care face parte integrantă din prezenta hotărâre.

Art.5. Publicitatea licitației publice se va face conform art. 4 alin. (5) din Regulamentul privind închirierea bunurilor imobile din domeniul public sau privat al Municipiului Rădăuți;

Art.6. Comisia de evaluare a ofertelor, compusă din 5 membri, este cea constituită prin H.C.L. nr. 214/30.10.2024 pentru constituirea comisiei de evaluare a ofertelor privind închirierea prin licitație publică a unor bunuri imobile aflate în domeniul public sau privat al municipiului Rădăuți și desemnarea unor reprezentanți ai Consiliului Local al municipiului Rădăuți, care să facă parte din respectiva comisie, respectiv Dispoziția primarului nr. 178/01.02.2024 pentru modificarea Dispoziției primarului nr. 956 / 21.12.2022 privind reorganizarea comisiilor de evaluare a ofertelor și de soluționare a contestațiilor privind închirierea prin licitație publică a unor terenuri aparținînd domeniului public și privat al Municipiului Rădăuți, modificată prin Dispoziția primarului nr. 853/08.08.2023.

Art.7. Se mandatează Primarul Municipiului Rădăuți să încheie și să semneze contractele de închiriere.

Art.8. Primarul municipiului, prin serviciile de specialitate din cadrul Primăriei Mun. Rădăuți și comisia de evaluare, vor duce la îndeplinire prevederile prezentei hotărâri.

Presedinte de ședință,
Consilier local,
IHNATIU MARIA

Contrasemnează pentru legalitate,
Secretar general al municipiului,
SOFRONI MARINICĂ

Rădăuți, 30.05.2025
Nr. 124





ROMANIA JUDEȚUL SUCEAVA

MUNICIPIUL RĂDĂUȚI

Primăria/Consiliul local www.primariaradauti.ro

Str. Piața Unirii, nr. 2-4, Municipiul Rădăuți, Județul Suceava, cod 725400

Primar: primar@primariaradauti.ro

Contabilitate: contabilitate@primariaradauti.ro; Comp. Judic: judic@primariaradauti.ro

Impozite și taxe: impozite@primariaradauti.ro; Control Comercial: comercial@primariaradauti.ro

Comp. Urbanism: urbanism@primariaradauti.ro; Director Tehnic: directortehnic@primariaradauti.ro

Cod fiscal: 4244148 Banca: Trezoreria Rădăuți

Anexa nr. 1 la H.C.L. nr. ___/___

CAIET DE SARCINI

pentru închirierea unor terenuri aflate în domeniul privat al Municipiului Rădăuți

CAPITOLUL I. Datele de identificare ale titularului dreptului de proprietate

1.1. Terenul se află în proprietatea privată a Municipiului Rădăuți.

1.2. Prezentul Caiet de sarcini s-a întocmit în vederea organizării unei licitații care are ca obiect închirierea unui teren în suprafață de ___ mp, organizatorul licitației fiind Primăria Municipiului Rădăuți, cu sediul în Rădăuți, str. Piața Unirii, nr. 2-4, jud. Suceava, cod fiscal 4244148, telefon: 0230 561140, mail: relatiipublice@primariaradauti.ro, având contul RO18 TREZ 5052 1A50 0330 XXXX deschis la Trezoreria Rădăuți.

CAPITOLUL II. Descrierea bunului imobil care face obiectul închirierii

2.1. Terenul este situat în intravilanul Municipiului Rădăuți, str. _____ nr. ___ și face parte din domeniul privat al Municipiului Rădăuți.

2.2. Suprafață: _____ mp;

2.3. Categoria de folosință: teren arabil;

2.4. Identificare cadastrală: p.f. nr. _____ din C.F. _____ a Municipiului Rădăuți;

CAPITOLUL III. Durata închirierii

3.1. Termenul închirierii este de 5 ani de la data semnării și înregistrării contractului de închiriere.

3.2. Termenul prevăzut la pct. anterior poate fi prelungit, o singură dată, pentru o perioadă ce nu poate depăși termenul inițial, numai cu acordul părților.

CAPITOLUL IV. Condițiile și regimul de exploatare ale imobilului închiriat

4.1. Adjudecătorul va putea utiliza terenul care face obiectul licitației exclusiv pentru activități agricole. Locatorul/ Chiriașul nu are dreptul de a schimba destinația terenului pe toată durata închirierii.

4.2. Desfășurarea de către chiriaș a altor activități decât cele menționate prin contract, fără acordul scris al locatorului/proprietarului, dă dreptul acestuia să considere contractul de închiriere reziliat.

4.3. Subînchirierea, împrumutul în totalitate sau în parte a bunului închiriat sau cesiunea contractului de închiriere unei terțe persoane juridice sau fizice se poate face numai cu acordul scris al proprietarului.

4.4. Drepturile și obligațiile părților se stabilesc prin contractul de închiriere.

4.5. Locatorul/chiriașul va păstra curățenia și nu va permite sau nu va face nimic pentru a-l deteriora. Este interzis tăierea pomilor și edificarea de construcții.

4.6.Chiriașul este obligat să vegheze la respectarea hotarelor, a semnelor de hotar și să înștiințeze proprietarul, în timp util, despre orice tulburare de posesie sau încălcare de hotar.

4.8.Toate cheltuielile aferente obținerii unor avize sau autorizații și a executării lucrărilor de împrejmuire vor fi suportate de chiriaș, neputând fi solicitată preluarea acestora de către locator sau scăderea din cuantumul chiriei.

4.9 Locatorul/chiriașul are obligația să declare și să achite taxa pe teren corespunzătoare suprefeței de teren care face obiectul contractului, în condițiile prevăzute de art. 463 alin. (2) din Codul fiscal, actualizat.

4.10.La expirarea duratei pentru care a fost încheiat contractul, chiriașul are obligația de dezafecta împrejmurile pe propria cheltuială și de a preda amplasamentul în starea în care l-a fost predat.

CAPITOLUL V. Valoarea minimă de pornire al licitației, respectiv chiria minimă, alte costuri

5.1.Valoarea minimă de pornire al licitației este de **0,89 lei/mp/an de închiriere**, valoare stabilită prin H.C.L. nr. 250/2024 privind stabilirea impozitelor și taxelor locale pentru anul 2025.

5.2.Garanția de participare la licitație: **100 lei**

5.3.Taxa de participare: **100 lei**

5.4.Valoarea caietului de sarcini: **10 lei.**

5.5.(1)Pentru buna executare a contractului de închiriere, locatarul/chiriașul va constitui în termen de cel mult 5 (cinci) zile lucrătoare de la data semnării contractului de închiriere, garanția de bună execuție a contractului.

(2) Cuantumul garanției de bună execuție va fi egal cu valoarea a două chirii lunare

CAPITOLUL VI. Criteriul de atribuire utilizat. Cadrul legal al închirierii

6.1.Criteriul de atribuire este chiria cea mai mare oferită evaluată în lei/mp/an de închiriere.

6.2.Licitația se va desfășura după metoda licitației publice, cu oferta în plic închis și adjudecare la cea mai mare valoare oferită.

6.3.In situația în care există oferte egale cu cea mai mare valoare a chiriei, ofertanții respectivi vor avea posibilitatea, o singură dată, să refacă oferta, fără a coborî sub nivelul chiriei oferit inițial.

6.4.Cadrul legal al închirierii constă în:

- prevederile O.U.G. nr. 57/2019 privind Codul administrativ;
- prevederile Legii nr. 287/2009, actualizată, privind Codului Civil, ale Codului de Procedură Civilă;
- dispozițiile Regulamentului privind procedura de închiriere a bunurilor imobile din domeniul public sau privat al Municipiului Rădăuți.

Primar,
Loghin Bogdan

Director economic,
Silviu Ursescu

Președinte de sedință,
Consilier local,





Contrasemnează,
Secretar general al municipiului,
Marinica Sofroni





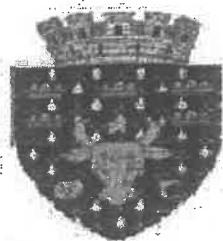

ROMANIA JUDEȚUL SUCEAVA
MUNICIPIUL RĂDĂUȚI

Primăria/Consiliul local www.primariaradauti.ro
Str. Piața Unirii, nr. 2-4, Municipiul Rădăuți, Județul Suceava, cod 725400

Primar: primar@primariaradauti.ro
Contabilitate: contabilitate@primariaradauti.ro; Comp. Juridic: juridic@primariaradauti.ro
Impozite și taxe: impozite@primariaradauti.ro; Control Comercial: comercial@primariaradauti.ro
Comp. Urbanism: urbanism@primariaradauti.ro; Director Tehnic: directortehnic@primariaradauti.ro
Cod fiscal: 4244148. Banca: Trezoreria Rădăuți

Anexa nr. 2 la H.C.L. nr. ___/___

FISA DE DATE A PROCEDURII

CAPITOLUL I. Informații generale privind organizatorul licitației și procedura de licitație

1.1. **Organizatorul licitației** este Primăria Municipiului Rădăuți, cu sediul în Rădăuți, str. Piața Unirii, nr. 2-4, jud. Suceava, cod fiscal 4244148, telefon: 0230 561140, mail: relatiipublice@primariaradauti.ro, având contul RO18 TREZ 5052 1A50 0330 XXXX deschis la Trezoreria Rădăuți.

1.2. Licitația are ca obiect închirierea unei suprafețe de teren, categoria de folosință arabil situat în intravilanul Municipiului Rădăuți, str. _____ nr. _____, identic cu p.f. _____ din CF _____, teren ce face parte din **domeniul privat al Municipiului Rădăuți**.

1.3. Licitația se va desfășura după metoda licitației publice, cu oferta în plic închis și adjudecare la cea mai mare valoare oferită.

1.4. Criteriul de atribuire este chiria cea mai mare oferită evaluată în lei/mp/an de închiriere (pondere 100%).

1.5. În situația în care există oferte egale cu cea mai mare valoare a chiriei, ofertanții respectivi vor avea posibilitatea, o singură dată, să refacă oferta, fără a coborî sub nivelul chiriei oferit inițial.

CAPITOLUL II. Condiții de participare la licitație, condiții de eligibilitate (documente de eligibilitate solicitate)

2.1.(1) Are dreptul de a participa la licitație orice persoană fizică sau juridică, română sau străină, care îndeplinește cumulativ următoarele **condiții**:

- a) a plătit toate taxele privind participarea la licitație, inclusiv garanția de participare;
- b) a depus oferta sau cererea de participare la licitație, împreună cu toate documentele solicitate în documentația de atribuire, în termenele prevăzute în documentația de atribuire;
- c) are îndeplinite la zi toate obligațiile exigibile de plată a impozitelor, a taxelor și a contribuțiilor către bugetul consolidat al statului și către bugetul local;
- d) nu este în stare de insolvență, faliment sau lichidare.

(2) Nu are dreptul să participe la licitație persoana care a fost desemnată câștigătoare la o licitație publică anterioară privind bunurile statului sau ale unităților administrativ-teritoriale în ultimii 3 ani, dar nu a încheiat contractul ori nu a plătit prețul, din culpă proprie. Restricția operează pentru o durată de 3 ani, calculată de la desemnarea persoanei respective drept câștigătoare la licitație.

(3) Ofertele se redactează în limba română.

2.2.(1) Ofertanții vor depune, până la data limită stabilită în documentația de licitație și anunțul publicitar, **documentele de eligibilitate** solicitate, care constau în:

- a) Certificat de înregistrare, emis de Oficiul Registrului Comerțului (sau echivalent pentru persoane juridice străine) – *în original sau în copie certificată pentru conformitate cu originalul*;
- b) Certificat constatator, emis de Oficiul Registrului Comerțului (sau echivalent pentru persoane juridice străine) – *în original sau copie certificată pentru conformitate cu originalul*, valabil la data licitației;
- c) Dovada achitării garanției de participare la licitație - *în copie*;
- d) Dovada achitării contravalorii documentației de licitație și a taxei de participare la licitație - *în copie*;

- e) Declarație de participare la procedură – *în original*;
- f) Împuternicire prin care reprezentantul persoanei juridice/ fizice este autorizat să o angajeze pe aceasta în procedura pentru atribuirea contractului de închiriere (dacă este cazul) – *în original*. Împuternicirea va fi însoțită de o copie a actului de identitate a persoanei împuternicite (*buletin de identitate, carte de identitate, pașaport*);
- g) Declarație pe propria răspundere a reprezentantului legal al persoanei juridice, din care să rezulte că acesta nu se află în litigii, reorganizare judiciară sau faliment;
- h) Copie act de identitate (*buletin de identitate, carte de identitate, pașaport*);
- i) Certificat de atestare fiscală eliberat de Primăria Rădăuți și de primăria unde are domiciliul/sediul ofertantul, după caz;
- j) Certificat de atestare fiscală din care să rezulte că ofertantul nu are datorii la bugetul de stat consolidat;
- k) Declarație pe propria răspundere cu mențiunea „*De acord cu propunerea de contract*”.

(2) În cazul în care ofertanții nu prezintă sau nu îndeplinesc cel puțin una din condițiile de eligibilitate solicitate prin documentația de licitație, aceștia vor fi excluși de la licitație.

(3) Nu sunt acceptate alte documente sau completări ale celor depuse după data și ora limită de depunere a dosarului de licitație.

(4) Ofertanții care îndeplinesc cumulativ toate condițiile de eligibilitate solicitate prin documentația de licitație, vor fi declarați **eligibili** și vor putea participa la licitație.

CAPITOLUL III. Data limită și locul de depunere a documentelor de eligibilitate

3.1.(1) Inscrierea la licitație se face pînă la data de _____, orele 16,00, la Registratura Primăriei Municipiului Rădăuți, dată la care ofertanții vor depune, în două plicuri sigilate, unul exterior și unul interior, documentele solicitate prin prezenta fișă a procedurii de licitație.

(2) Ofertele se înregistrează de Primăria Municipiului Rădăuți, în ordinea primirii lor, precizându-se data și ora.

(3) Dacă documentele sînt depuse prin poștă, ofertantul își asumă riscurile privind neprimirea în termenul prevăzut la aliniatul anterior a documentației.

(4) Pe **plicul exterior** se va indica obiectul licitației pentru care este depusă oferta, după cum urmează:

- denumirea și adresa/sediul ofertantului;
- denumirea și adresa organizatorului licitației;
- mențiunea: «*Pentru licitația publică deschisă organizată în vederea închirierii terenului în suprafață de ___ mp situat în Municipiul Rădăuți, str. _____ nr. __; a nu se deschide pînă la data de _____, orele 10,00*».

(5) Plicul exterior va conține documentele de eligibilitate prezentate la pct.2.2 și plicul interior.

(6) Pe **plicul interior**, se înscriu numele sau denumirea ofertantului, precum și domiciliul sau sediul social al acestuia, după caz.

(7) Plicul interior va conține oferta propriu-zisă și va fi depusă într-un singur exemplar, semnat de către ofertant.

(8) Fiecare participant poate depune doar o singură ofertă.

(9) Oferta are caracter obligatoriu, din punct de vedere al conținutului, pe toată perioada de valabilitate stabilită de instituția organizatoare.

3.2.(1) Licitația publică se va desfășura în data de _____, orele 12,00, în prezența comisiei de evaluare stabilită prin hotărîrea consiliului local și a candidaților înscriși la licitație. Sedința de licitație va fi condusă de președintele comisiei.

(2) Pe parcursul aplicării procedurii de atribuire, Primăria Mun. Rădăuți are dreptul de a solicita clarificări și, după caz, completări ale documentelor prezentate de ofertanți pentru demonstrarea conformității ofertei cu cerințele solicitate.

(3) Solicitarea de clarificări este propusă de către comisia de evaluare și se transmite de către Primăria Mun. Rădăuți ofertanților în termen de 3 zile lucrătoare de la primirea propunerii comisiei de evaluare.

(4)Ofertanții trebuie să răspundă la solicitarea primăriei în termen de 3 zile lucrătoare de la primirea acesteia.

(5)Primăria Mun. Rădăuți nu are dreptul ca, prin clarificările ori completările solicitate, să determine apariția unui avantaj în favoarea unui ofertant.

(6)Plicurile sigilate se predau comisiei de evaluare în ziua fixată pentru deschiderea lor, prevăzută în anunțul de licitație.

CAPITOLUL IV. Modul de desfășurare al licitației

4.1.Inchirierea imobilului – teren ce aparține domeniului privat al Municipiului Rădăuți, se face prin licitație publică, conform prevederilor legale menționate în Caietul de sarcini aferent fiecarei unități individuale în parte.

4.2.Valoarea minimă a chiriei, preț de pornire a licitației, este cea menționată la pct. 5.1. din Caietul de sarcini.

4.3. Desfășurarea licitației va fi asigurată de către o **comisie de evaluare** numită prin hotărâre de către consiliul local.

4.4.(1)Comisia de evaluare va fi formată dintr-un număr de minim **5 membri** (număr impar), dintre care unul va fi președintele acesteia.

(2)Comisia de evaluare este legal întrunită numai în prezența tuturor membrilor, iar deciziile se iau cu votul majorității acestora.

4.5.Atribuțiile comisiei de evaluare sunt:

a) analizarea și selectarea ofertelor pe baza datelor, informațiilor și documentelor cuprinse în plicul exterior;

b) întocmirea listei cuprinzând ofertele admise și comunicarea acesteia;

c) analizarea și evaluarea ofertelor;

d) întocmirea raportului de evaluare;

e) întocmirea proceselor-verbale;

f) desemnarea ofertei câștigătoare.

4.6.Etapele licitației publice, se vor desfășura la data, locul și orele menționate în anunțul publicitar, respectiv în documentația de licitație.

4.7.(1)Comisia de evaluare se va întruni în ziua de _____, orele 10,00, pentru a verifica documentele de eligibilitate prezentate de ofertanți și va întocmi lista cu ofertanții eligibili, excluzând de la participare pe cei care fie nu îndeplinesc condițiile, fie nu au prezentat în totalitate, până la data limită de depunere, documentele de eligibilitate solicitate.

(2)La finalizarea etapei de verificare a eligibilității (preselecție), Comisia de evaluare va întocmi un proces-verbal în care va fi consemnat rezultatul acesteia ce va fi afișat la locul desfășurării licitației cu cel puțin 3 zile înainte de începerea licitației propriu-zise.

4.8.Pentru continuarea desfășurării procedurii de licitație este necesar ca, după deschiderea plicurilor exterioare, cel puțin două oferte să întrunească condițiile de eligibilitate, pentru fiecare unitate individuală în parte. În caz contrar, procedura se anulează și se organizează o nouă licitație, respectându-se întreaga procedură de licitație, în condițiile Regulamentului.

4.9.(1)Ședința de licitație propriu-zisă este condusă de președintele comisiei de licitație care declară deschisă ședința de licitație, prezintă obiectul licitației, criteriul care stă la baza selectării ofertei câștigătoare, anunță prețul de pornire al licitației și precizează ofertele declarate eligibile:

(2)În prezența participanților la licitație și membrilor comisiei de evaluare, președintele deschide plicurile interioare, care cuprind oferta propriu-zisă, pentru fiecare ofertă declarată eligibilă. Președintele comisiei de licitație anunță tare și clar suma oferită de licitant.

(3)Având în vedere faptul că este un singur criteriu de atribuire, în cazul în care prețul cel mai mare oferit este același, departajarea acestora se va face prin refacerea ofertei, în plic închis, de către ofertanții aflați în situație de egalitate, fără a coborî sub oferta inițială.

(4)Procedura se va repeta, până când unul dintre ofertanții aflați în situație de egalitate se vor departaja, fiind declarant adjudecatar cel cu oferta ce cuprinde prețul cel mai mare.

(5)Pe baza evaluării ofertelor, secretarul comisiei de evaluare întocmește un proces-verbal care trebuie semnat de toți membrii comisiei.

(6)În baza proceselor-verbale ale procedurii de licitație, comisia de evaluare întocmește, în termen de o zi lucrătoare, un raport, semnat de către toți membrii, pe care îl transmite Primăriei Municipiului Rădăuți.

(7)Primăria Municipiului Rădăuți, organizatoare a licitației, are obligația de a încheia contractul cu ofertantul a cărui ofertă a fost stabilită ca fiind câștigătoare.

(8)Primăria Municipiului Rădăuți va informa ofertanții despre deciziile referitoare la atribuirea contractului, în scris, cu confirmare de primire, nu mai târziu de 3 zile lucrătoare de la emiterea acestora.

(9)În cadrul comunicării prevăzute la alin.(8) Primăria Municipiului Rădăuți va informa ofertantul/ofertanții câștigător/câștigători cu privire la acceptarea ofertei/ofertelor prezentate.

(10)În cadrul comunicării prevăzute la alin.(8) Primăria Municipiului Rădăuți va informa ofertanții care au fost respinși sau a căror ofertă nu a fost declarată câștigătoare asupra motivelor care au stat la baza deciziei respective.

(11)Primăria Municipiului Rădăuți poate să încheie contractul numai după împlinirea unui termen de 20 de zile calendaristice de la data realizării comunicării prevăzute la alin. (8).

(12)În cazul în care, în cadrul celei de-a doua proceduri de licitație publică nu se depune nicio ofertă valabilă, se anulează procedura de licitație.

(13)Pentru cea de-a doua licitație va fi păstrată documentația de atribuire aprobată pentru prima licitație.

(14)Cea de-a doua licitație se organizează în condițiile prevăzute la cap. IV.

(15)Primăria Municipiului Rădăuți are dreptul de a anula procedura de licitație în condițiile art.21 din Regulament.

4.10.(1)Candidații participanți la licitație, care apreciază că au fost declarați neeligibili din motive neîntemeiate sau că nu au fost respectate prevederile Documentației de licitație, pot face contestație.

(2)Contestația se formulează în scris, în cel mult 24 de ore de la data încheierii procesului verbal de licitație, și se adresează spre soluționare conducătorului instituției organizatoare a licitației.

(3)Conducătorul instituției organizatoare va lua măsuri pentru soluționarea contestației, în termen de cel mult 3 zile lucrătoare, de la data depunerii acesteia.

(4)Dacă în urma analizării contestației se stabilește că aceasta a fost întemeiată, organizatorul anulează prin dispoziție/ decizie licitația și ia măsuri pentru organizarea unei noi licitații, în condițiile legii.

4.11.Dacă există situația refuzului de semnătură, se consemnează acest lucru în procesul-verbal.

4.12.Orice încercare a unui ofertant sau acțiunile corelate ale acestora care cu drept scop perturbarea ședinței de licitație poate avea ca rezultat respingerea ofertei și descalificarea celui în cauză.

4.13.In procesul-verbal al licitației se ca consemna faptul că rezultatele rămân definitive doar în momentul soluționării eventualelor contestații.

4.14.După ședința de licitație, toate documentele licitației se vor arhiva la sediul Primăriei Municipiului Rădăuți.

4.15.Contractul de închiriere se încheie în cel mult 30 zile de la data aprobării de către conducătorul organizatorului licitației a Raportului procedurii de licitație.

4.16.Neîncheierea contractului de închiriere în acest termen, din vina exclusivă a ofertantului adjudecatar, atrage anularea procedurii de licitație publică, respectiv pierderea garanției de participare a acestuia.

4.17.Contractul de închiriere va cuprinde minim prevederile din contractul-cadru de închiriere aprobat, și alte clauze specifice, în funcție de natura și regimul bunului ce face obiectul închirierii.

CAPITOLUL V. Dispoziții finale

5.1.Pentru rezolvarea aspectelor sau situațiilor neprevăzute care ar putea să apară cu ocazia desfășurării licitației, comisia de licitație poate lua decizii în limitele competențelor stabilite și în

conformitate cu reglementările legale în vigoare, decizii care vor fi consemnate în procesul verbal al licitației și notificate în mod corespunzător participanților la licitație.

5.2.Ofertanții care sunt dovediți că au stabilit cu alți ofertanți înțelegeri pentru falsificarea (trucarea) rezultatului licitației vor fi excluși de la licitație.

5.3.Publicitatea procedurii de licitație se va face corespunzător prevederilor art.15 din Regulament.

5.4.Pentru ofertantul declarat câștigător al licitației, garanția depusă, în valoare de 100 lei va constitui avans la plata chiriei.

5.5.Garanția de participare va fi restituită participanților la licitație care nu au fost declarați câștigători, în urma depunerii unei cereri scrise la sediul Primăriei Municipiului Rădăuți.

5.6.Primăria Municipiului Rădăuți are obligația de a asigura păstrarea și arhivarea documentelor care au stat la baza încheierii contractului de închiriere.

**Primar,
Loghin Bogdan**

**Director economic,
Silviu Ursescu**

**Președinte de sedință,
Consilier local,**



**Contrasemnează,
Secretar general al municipiului,
Marinică SOFRONI**

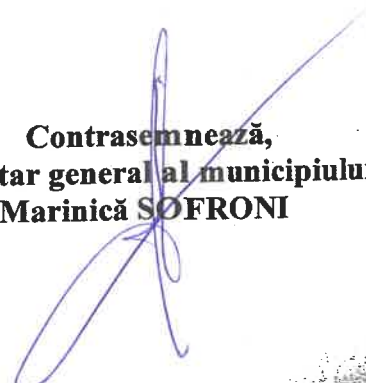

CONTRACT DE ÎNCHIRIERE – CADRU –

1. Părțile contractante

MUNICIPIUL RADAUTI, cu sediul în str. Piața Unirii, nr. 2-4, telefon 0230-561140, cod fiscal 4244148, având contul IBAN RO18 TREZ 5952 1A30 0530 XXXX, deschis la Trezoreria Municipiului Rădăuți, reprezentată prin Loghin Bogdan, având funcția de primar, în calitate de proprietar/ administrator - **locator**, pe de o parte,

și _____, cu sediul în localitatea _____, județul/sectorul _____, str. _____ nr. _____, înregistrată la Oficiul Național al Registrului Comerțului sub nr. _____, cont nr. _____, deschis la _____, cod fiscal _____, reprezentată prin _____, având funcția de _____, în calitate de **locatar**,

au convenit încheierea prezentului contract de închiriere, cu respectarea următoarelor clauze:

2. Obiectul contractului

2.1 Locatorul închiriază, iar locatarul ia în chirie terenul arabil din domeniul privat al Municipiului Rădăuți, situat în Municipiul Rădăuți, str. _____ nr. _____, având datele de identificare prevăzute în *anexa*, care face parte integrantă din prezentul contract de închiriere.

2.2 Locatorul predă locatarului bunul imobil închiriat, în termen de cel mult 10 zile de la data semnării prezentului contract. Predarea-primirea bunului închiriat se va consemna în procesul-verbal de predare primire, care va fi încheiat, datat, semnat de părțile contractante, menționându-se totodată starea fizică a imobilului, dotările și utilitățile de care acesta beneficiază în momentul predării primirii.

2.3 Bunul închiriat este dat în folosința locatarului pentru desfășurarea activităților agricole.

3. Durata contractului

3.1 Prezentul contract de închiriere se încheie pe o perioadă de 5 ani, cu începere de la data încheierii Procesului verbal de predare-primire.

3.2 Termenul de închiriere se poate prelungi, o singură dată, pentru o perioadă ce nu depășește perioada inițială, în baza unui act adițional, acceptat de ambele părți.

4. Prețul contractului și modalitățile de plată

4.1 Prețul închirierii - chiria - este de _____ lei/an, pe care locatarul se obligă să o plătească locatarului. Prețul stabilit este rezultatul licitației publice și este menționat în procesul-verbal nr. _____ din _____.

4.2 Plata chiriei se va efectua în baza unei facturi emise de locator, pe care locatarul se obligă să o ridice personal de la sediul locatorului. În cazul în care locatarul nu se va prezenta să ridice factura la data la care plata chiriei devine scadentă, factura îi va fi opozabilă chiar dacă locatarul nu i-o va comunica sau dacă locatarul nu o va ridica după data scadenței.

4.3 Plata chiriei se face anual, până pe data de 31 martie a anului de referință.

4.4 (1) Pentru buna executare a prezentului contract, locatarul va constitui în termen de cel mult 5 (cinci) zile lucrătoare de la data semnării contractului de închiriere, garanția de bună execuție a contractului.

(2) Cuantumul garanției de bună execuție va fi egal cu valoarea a două chirii lunare, respectiv de _____ lei.

(3) Locatorul are dreptul de a emite pretenții asupra garanției de bună execuție, în limita prejudiciului creat, ori de câte ori locatarul nu își îndeplinește obligațiile asumate prin contract.

5. Obligațiile locatorului

5.1 Locatorul se obligă:

- a) să predea bunul, liber de orice sarcină, pe bază de Proces verbal de predare-primire, în termen de cel mult 10 zile de la data semnării contractului de închiriere;
- b) să garanteze pentru liniștita și utila folosință a bunului închiriat;

5.2 Locatorul poate să controleze periodic bunul imobil închiriat pentru a verifica dacă acesta este folosit conform scopului pentru care a fost încheiat contractul de închiriere. Acest control se exercită fără a stânjeni folosința bunului imobil de către locatar.

6. Obligațiile locatarului

6.1 Locatarul se obligă:

- a) să utilizeze bunul închiriat (terenul) exclusiv pentru activități agricole.
- b) să nu schimbe destinația terenului închiriat pe toată durata închirierii.
- c) să întrebuințeze, pe toată durata închirierii, bunul ca un bun proprietar, cu bună-credință și potrivit destinației, purtând răspunderea pentru toate pagubele produse din culpa sa;
- d) să suporte, pe toată durata contractului, cheltuielile referitoare la utilitățile consumate pentru folosința bunului închiriat.
- e) să execute la timp și în bune condiții lucrările de întreținere și reparații normale ce îi incumbă, în vederea menținerii bunului închiriat în starea în care l-a primit în momentul încheierii contractului;
- f) să plătească chiria anuală la termenul stipulat în contract;
- g) să declare și să achite taxa pe teren corespunzătoare suprefeței de teren care face obiectul contractului, în condițiile prevăzute de art. 463 alin. (2) din Codul fiscal, actualizat;
- h) să nu tulbure desfășurarea celorlalte activități desfășurate în cadrul imobilului (după caz);
- i) să răspundă pentru distrugerea totală sau parțială a bunului închiriat, care s-ar datora culpei sale;
- j) să permită locatarului să controleze modul în care este utilizat bunul închiriat și starea acestuia;
- k) să nu aducă modificări bunului închiriat decât cu acordul prealabil, în scris, al locatarului și cu respectarea legislației în vigoare;
- l) să restituie bunul la expirarea/încetarea contractului în starea în care l-a primit, conform procesului-verbal de predare-primire;
- m) să răspundă integral pentru deteriorările aduse bunului de către persoanele aduse de acesta în spațiu, precum prepușii, vizitatorii etc.;

6.2 Orice amenajări, îmbunătățiri vor fi efectuate de locatar bunului închiriat, cu aprobarea locatarului, și vor rămâne la încetarea contractului de închiriere, în proprietatea locatarului. Condițiile în care se vor putea face amenajări vor fi stabilite de comun acord, de către ambele părți, în cadrul acordului expres obținut de la proprietar, înainte începerii lucrărilor.

6.3 Subînchirierea, împrumutul în totalitate sau în parte a bunului închiriat sau cesiunea contractului de închiriere unei terțe persoane juridice sau fizice se poate face numai cu acordul scris al proprietarului.

6.4 Locatorul/chiriașul va păstra curățenia și nu va permite sau nu va face nimic pentru a-l deteriora. Este interzis tăierea pomilor și edificarea de construcții.

6.5 Chiriașul este obligat să vegheze la respectarea hotarelor, a semnelor de hotar și să înștiințeze proprietarul, în timp util, despre orice tulburare de posesie sau încălcare de hotar.

6.6 Toate cheltuielile aferente obținerii unor avize sau autorizații și a executării lucrărilor de împrejurire vor fi suportate de chiriaș, neputând fi solicitată preluarea acestora de către locatar sau scăderea din cuantumul chiriei.

7. Sancțiuni pentru neîndeplinirea culpabilă a obligațiilor

7.1 (1) În cazul neplății chiriei la termen, locatorul va percepe penalități de întârziere în cuantum de 0,1% pentru fiecare zi de întârziere, calculate la suma datorată.

(2) La expirarea scadenței, locatarul este de drept în întârziere fără a fi necesară vreo formalitate prealabilă în acest sens.

(3) În cazul neachitării chiriei în termen de 60 de zile de la data scadenței, contractul este reziliat de plin drept, fără a fi necesară punerea în întârziere sau orice formalitate prealabilă. În această situație locatarul datorează locatorului daune - interese, în cuantum egal cu valoarea garanției de bună execuție a contractului.

7.2 – Nerespectarea obligațiilor asumate prin prezentul contract de către una dintre părți, în mod culpabil, dă dreptul părții lezate de a solicita rezilierea cu plata de daune-interese.

7.3 În cazul în care locatarul nu constituie garanția de bună execuție în termenul și cuantumul specificat la clauza 4.4, locatorul este îndreptățit să-i fixeze acestuia un termen de conformare. În situația nerespectării acestui termen, contractul este reziliat de plin drept, fără a fi necesară punerea în întârziere sau orice formalitate prealabilă. În această situație locatarul datorează locatorului daune - interese, în cuantum egal cu valoarea garanției de bună execuție a contractului.

7.4 În cazul în care locatarul nu respectă obligațiile prevăzute la clauza 6.1 lit. a), b) c) și h) locatorul este îndreptățit să-i fixeze acestuia un termen de conformare. În situația nerespectării acestui termen, contractul este reziliat de plin drept, fără a fi necesară punerea în întârziere sau orice formalitate prealabilă. În această situație locatarul datorează locatorului daune - interese, în cuantum egal cu valoarea garanției de bună execuție a contractului.

7.5 Partea în culpă se obligă să plătească despăgubiri proporționale cu paguba suferită de cealaltă parte pentru nerespectarea parțială sau totală ori pentru îndeplinirea defectuoasă a clauzelor contractuale.

8. Forța majoră

8.1 Forța majoră este constatată de o autoritate competentă.

8.2 Forța majoră exonerează părțile contractante de îndeplinirea obligațiilor asumate prin prezentul contract, pe toată perioada în care aceasta acționează.

8.3 Îndeplinirea contractului va fi suspendată în perioada de acțiune a forței majore, dar fără a prejudicia drepturile ce li se cuveneau părților până la apariția acesteia.

8.4 Partea contractantă care invocă forța majoră are obligația de a notifica celeilalte părți, imediat și în mod complet, producerea acesteia și să ia orice măsuri care îi stau la dispoziție în vederea limitării consecințelor.

8.5 Dacă forța majoră acționează sau se estimează ca va acționa o perioadă mai mare de 6 luni, fiecare parte va avea dreptul să notifice celeilalte părți încetarea de plin drept a prezentului contract, fără ca vreuna din părți să poată pretinde celeilalte daune-interese.

9. Subînchirierea și cesiunea

9.1 Cedarea drepturilor rezultând din prezentul contract, subînchirierea totală sau parțială, sau utilizarea acestor drepturi în cadrul unei asocieri în participațiune, este interzisă.

10. Încetarea contractului

10.1 Locațiunea încetează prin:

- a) expirarea termenului contractului;
- b) pieirea sau avarierea bunului de așa manieră încât acesta nu mai poate fi întrebuințat conform destinației ;
- c) rezilierea pentru neexecutarea obligațiilor asumate în contract;
- d) prin acordul scris al ambelor părți;
- e) în cazul în care interesul național sau local o impune;
- f) din orice alte cauze prevăzute de lege.

10.2 Desfășurarea de către chiriaș a altor activități decât cele menționate prin contract, fără acordul scris al locatorului/proprietarului, dă dreptul acestuia să considere contractul de închiriere reziliat.

10.3 Fiind un contract administrativ, proprietarul își rezervă dreptul de a modifica sau rezilia în mod unilateral contractul de închiriere, în situații excepționale ce privesc realizarea unor obiective de interes național sau local, după o prealabilă notificare a chiriașului (minim 30 de zile).

10.4 In cazul în care locatarul optează pentru cumpărarea terenului, contractul încetează de drept odată cu adoptarea hotărârii consiliului local de aprobare a vânzării, în condițiile legii.

10.5 La expirarea termenului pentru care a fost încheiat, contractul încetează de drept, tacita relocațiune nu operează, putând fi prelungit numai prin acordul părților, pentru o perioadă care nu depășește durata inițială a contractului de închiriere.

11. Litigii

11.1 Părțile vor depune toate eforturile pentru a rezolva pe cale amiabilă, prin tratative directe, orice neînțelegere sau dispută care se poate ivi între ei în cadrul sau în legătură cu încheierea, executarea sau încetarea contractului.

11.2 Dacă, după 15 zile de la începerea acestor tratative neoficiale, proprietarul și chiriașul nu reușesc să rezolve în mod amiabil o divergență contractuală, fiecare poate solicita ca disputa să se soluționeze pe cale contencioasă la instanța competentă de la sediul locatorului.

11.3 Fiind un contract administrativ, competența de soluționare a litigiilor născute în legătură cu încheierea, modificarea, interpretarea, executarea și încetarea contractului revine în exclusivitate instanțelor de contencios administrativ, incidente fiind prevederile Legii contenciosului administrativ nr. 554/2004, cu modificările și completările ulterioare.

12. Dispoziții finale

12.1 Legea aplicabilă prezentului contract este legea română.

12.2 Orice modificare a prezentului contract se poate face numai prin act adițional semnat de ambele părți.

12.3 (1) Orice comunicare între părți trebuie expediată la adresele menționate la punctul 1, prin scrisoare recomandată cu confirmare de primire, prin curier sau prin fax, cu confirmarea expedierii acestuia. În situația în care comunicarea se face prin poștă, aceasta va fi considerată primită la data menționată pe confirmarea de primire, iar în cazul în care comunicarea se face prin fax, aceasta va fi considerată recepționată în ziua expedierii acestuia.

(2) Orice document scris trebuie înregistrat atât în momentul transmiterii cât și în momentul primirii. Prezentul contract s-a încheiat astăzi, la, în (două) exemplare, câte unul pentru fiecare parte.

Locator,

Locatar,

Președinte de sedință,
Consiliul local,

Clodiuș



Contrasemnează,
Secretar general al municipiului
Marinică SOFRONI

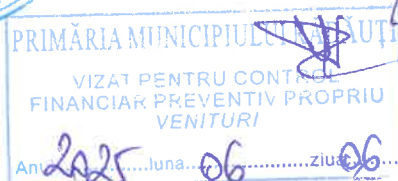

DECLARAȚIE DE PARTICIPARE LA PROCEDURĂ

Nr. /

1. *Denumirea completă a ofertantului*.....
(în situația în care oferta depusă este ofertă comună se vor menționa toți operatorii economici asociați, precum și liderul de asociație)
2. Sediul ofertantului (*adresa completă*)
telefon fax
3. Date de identificare a ofertantului (*număr de înregistrare în Registrul Comerțului și cod unic de înregistrare*)
4. Garanția de participare la procedură a fost constituită, în data de prin chitanța nr.:
5. Persoana fizică împuternicită să reprezinte societatea la procedură este :
.....
6. Ne angajăm, ca, în cazul în care oferta noastră este adjudecată să încheiem cu organizatorul licitației contractul de închiriere și să constituim garanția de bună execuție a contractului, în termenele stipulate în documentația de licitație.
7. Am luat cunoștință de faptul că, în cazul neîndeplinirii angajamentului stipulat la punctul a), vom fi decăzuți din drepturile câștigate în urma atribuirii contractului și vom pierde garanția de participare constituită.
8. Ne angajăm răspunderea exclusivă, sub sancțiunile aplicate faptelor penale de fals și uz de fals, pentru legalitatea și autenticitatea tuturor documentelor prezentate în original și/sau copie, în vederea participării la procedură, precum și pentru realitatea informațiilor, datelor și angajamentelor furnizate/făcute în cadrul procedurii.
9. Am luat cunoștință de prevederile Documentației de licitație și suntem de acord ca procedura să se desfășoare în conformitate cu acestea.

(Nume, prenume)

(Funcție)

(Semnătura autorizată și ștampila)

ÎMPUTERNICIRE

Subscrisa....., cu sediul în,
înmatriculată la Registrul Comerțului sub nr., CUI, atribut fiscal
....., reprezentată legal prin, în calitate de.....,
împuternicim prin prezenta pe, domiciliat în
....., identificat cu B.I./C.I. seria, nr.
....., CNP, eliberat de, la data de
....., având funcția de, să ne reprezinte la procedura de
licitație publică deschisă cu ofertă prin strigare inițiată de în calitate de
.....

În îndeplinirea mandatului său, împuternicitul va avea următoarele drepturi și obligații:

1. Să semneze toate actele și documentele care emană de la subscrisa în legătură cu participarea la procedură;
2. Să participe în numele subscrisei la procedură și să semneze toate documentele rezultate pe parcursul și/sau în urma desfășurării procedurii.
3. Să depună în numele subscrisei contestațiile cu privire la procedură.
4. Prin prezenta, împuternicitul nostru este pe deplin autorizat să angajeze răspunderea subscrisei cu privire la toate actele și faptele ce decurg din participarea la procedură.

Notă: Împuternicirea va fi însoțită de o copie după actul de identitate al persoanei împuternicite (buletin de identitate, carte de identitate, pașaport).

Data _____

Denumirea mandantului

.....
Reprezentat legal prin

(Nume, prenume)

(Funcție)

(Semnătura autorizată și ștampila)

(denumirea/numele)

DECLARAȚIE

Subsemnatul(a)..... [se inserează numele persoanei juridice], în calitate de ofertant la procedura de licitație publică deschisă cu ofertă prin strigare organizată de în vederea închirierii bunului aflat în proprietatea publică/ privată a Municipiului Rădăuți, declar pe proprie răspundere următoarele:

a) nu sunt în stare de faliment ori lichidare, afacerile mele nu sunt conduse de un administrator judiciar sau activitățile mele comerciale nu sunt suspendate și nu fac obiectul unui aranjament cu creditorii.
b) nu fac obiectul unei proceduri legale pentru declararea mea în una dintre situațiile prevăzute la lit. a);

c) la data prezentei mi-am îndeplinit obligațiile de plată a impozitelor, taxelor și contribuțiilor de asigurări sociale către bugetele componente ale bugetului general consolidat, în conformitate cu prevederile legale în vigoare în România sau în țara în care sunt stabilit ;

d) în ultimii 2 ani nu m-am aflat în situația neîndeplinirii sau îndeplinirii în mod defectuos a obligațiilor contractuale, din motive imputabile mie, și respectiv nu am săvârșit fapte care să producă sau să fie de natură să producă grave prejudicii beneficiarilor;

e) nu am fost condamnat, în ultimii trei ani, prin hotărârea definitivă a unei instanțe judecătorești, pentru o faptă care a adus atingere eticii profesionale sau pentru comiterea unei greșeli în materie profesională;

Subsemnatul declar că informațiile furnizate sunt complete și corecte în fiecare detaliu și înțeleg că instituția organizatoare are dreptul de a solicita, în scopul verificării și confirmării declarațiilor, orice documente doveditoare de care dispunem. Înțeleg că în cazul în care această declarație nu este conformă cu realitatea sunt pasibil de încălcarea prevederilor legislației penale privind falsul în declarații.

Data completării

Persoană juridică,

(Nume, prenume)

(Funcție)

(Semnătura autorizată și stampila)

Președinte de ședință,
Consilier local
elborio Joratiuc



Secretar al municipiului,
Marinică SOFIONI



Oficiul de Cadastru și Publicitate Imobiliară SUCEAVA
Biroul de Cadastru și Publicitate Imobiliară Radauti

**CARTE FUNCİARĂ NR. 40895
COPIE**

Carte Funciară Nr. 40895 Radauti

ANEXA nr. 5

A. Partea I. Descrierea imobilului

TEREN Intravilan

Nr. CF vechi: 1809

Adresa: Jud. Suceava, UAT Radauti, Loc. Radauti

Nr. Crt	Nr. cadastral Nr. topografic	Suprafața* (mp)	Observații / Referințe
A1	Top: 712/21	65	

B. Partea II. Proprietari și acte

Înscrieri privitoare la dreptul de proprietate și alte drepturi reale	Referințe	
209 / 05/01/1971 Decizie nr. 209, din 14/12/1970;		
B1	Intabulare, drept de PROPRIETATE, dobândit prin Lege, cota actuala 1/1, cota initiala 1/1 1) STATUL ROMAN OBSERVAȚII: (provenita din conversia CF 1809)	A1
58006 / 07/12/2021 Act Administrativ nr. 1489, din 14/01/2003 emis de OJCGC SUCEAVA;		
B2	se noteaza indreptare eroare materiala in sensul inscrierii suprafetei imobilului de 65 mp.	A1
Act Administrativ nr. 251, din 24/11/2021 emis de MUNICIPIUL RADAUTI; Act Administrativ nr. 20176, d. 06/12/2021 emis de MUNICIPIUL RADAUTI;		
B3	Intabulare, drept de PROPRIETATE, dobândit prin Lege, cota actuala 1/1, cota initiala 1/1 1) MUNICIPIUL RADAUTI , CIF:4244148, -DOMENIUL PRIVAT	A1

C. Partea III. SARCINI .

Inscrieri privind dezmembrămintele dreptului de proprietate, drepturi reale de garanție și sarcini	Referințe
NU SUNT	

Anexa Nr. 1 La Partea I

Teren

Nr cadastral	Suprafața (mp)*	Observații / Referințe
Top: 712/21	65	

* Suprafața este determinată în planul de proiecție Stereo 70.

DETALII LINIARE IMOBIL

Date referitoare la teren

Nr Crt	Categorie folosință	Intra vilan	Suprafața (mp)	Tarla	Parcelă	Nr. topo	Observații / Referințe
1	arabil	DA	65	-	-		

Date referitoare la construcții

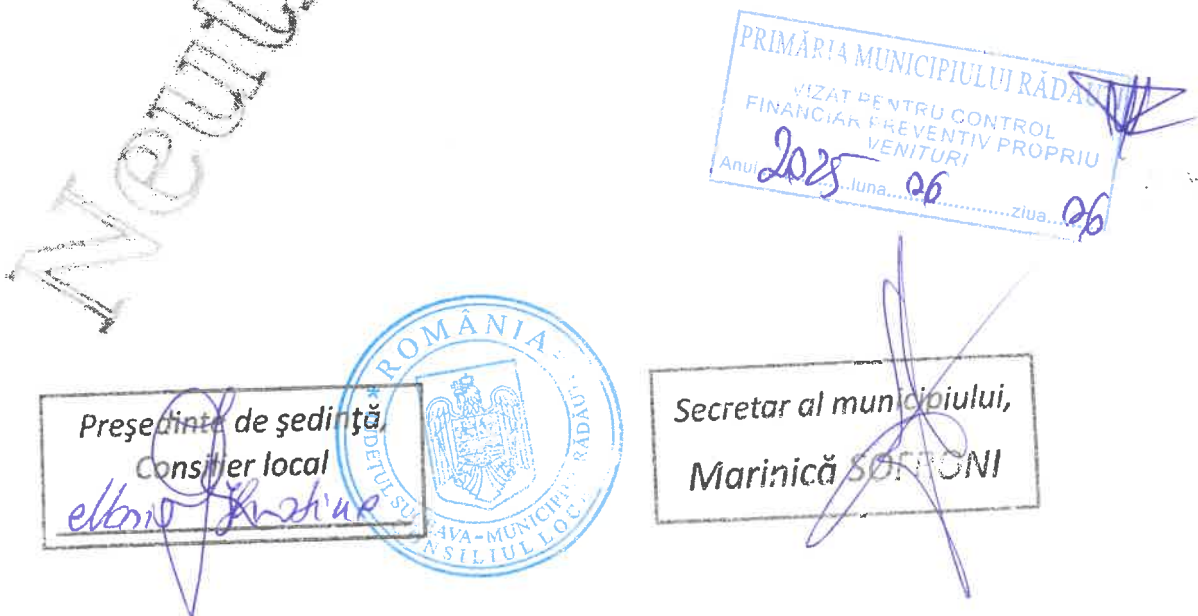



Oficiul de Cadastru și Publicitate Imobiliară SUCEAVA
Biroul de Cadastru și Publicitate Imobiliară Radauti

CARTE FUNCİARĂ NR. 59286
COPIE

Carte Funciară Nr. 59286 Radauti

A. Partea I. Descrierea imobilului

TEREN Intravilan

Adresa: Jud. Suceava, UAT Radauti, Loc. Radauti, Str PLUGARILOR

Nr. Crt	Nr. cadastral Nr. topografic	Suprafața* (mp)	Observații / Referințe
A1	59286	200	Teren neimprejmuit; Teren partial imprejmuit cu gard, intre punctele de contur 3-4-1-2.

B. Partea II. Proprietari și acte

Înscrieri privitoare la dreptul de proprietate și alte drepturi reale	Referințe
24861 / 29/05/2024	
Act Administrativ nr. HCL 42, din 28/03/2024 emis de CONSILIUL LOCAL al mun. Radauti; Act Administrativ nr. Adeverinta nr.8326, din 23/05/2024 emis de PRIMARIA mun. Radauti;	
B1	A1
Intabulare, drept de PROPRIETATE, dobandit prin Lege, cota actuala 1/1, cota initiala 1/1	
1) MUNICIPIUL RĂDAUȚI , CIF:4244148, domeniul privat	

C. Partea III. SARCINI

Inscrieri privind dezmembrămintele dreptului de proprietate, drepturi reale de garanție și sarcini	Referințe
NU SUNT	

Anexa Nr. 1 La Partea I

Teren

Nr cadastral	Suprafața (mp)*	Observații / Referințe
59286	200	Teren partial imprejmuit cu gard, intre punctele de contur 5-1-1-2.

* Suprafața este determinată în planul de proiecție Stereo 70.

DETALII LINIARE IMOBIL

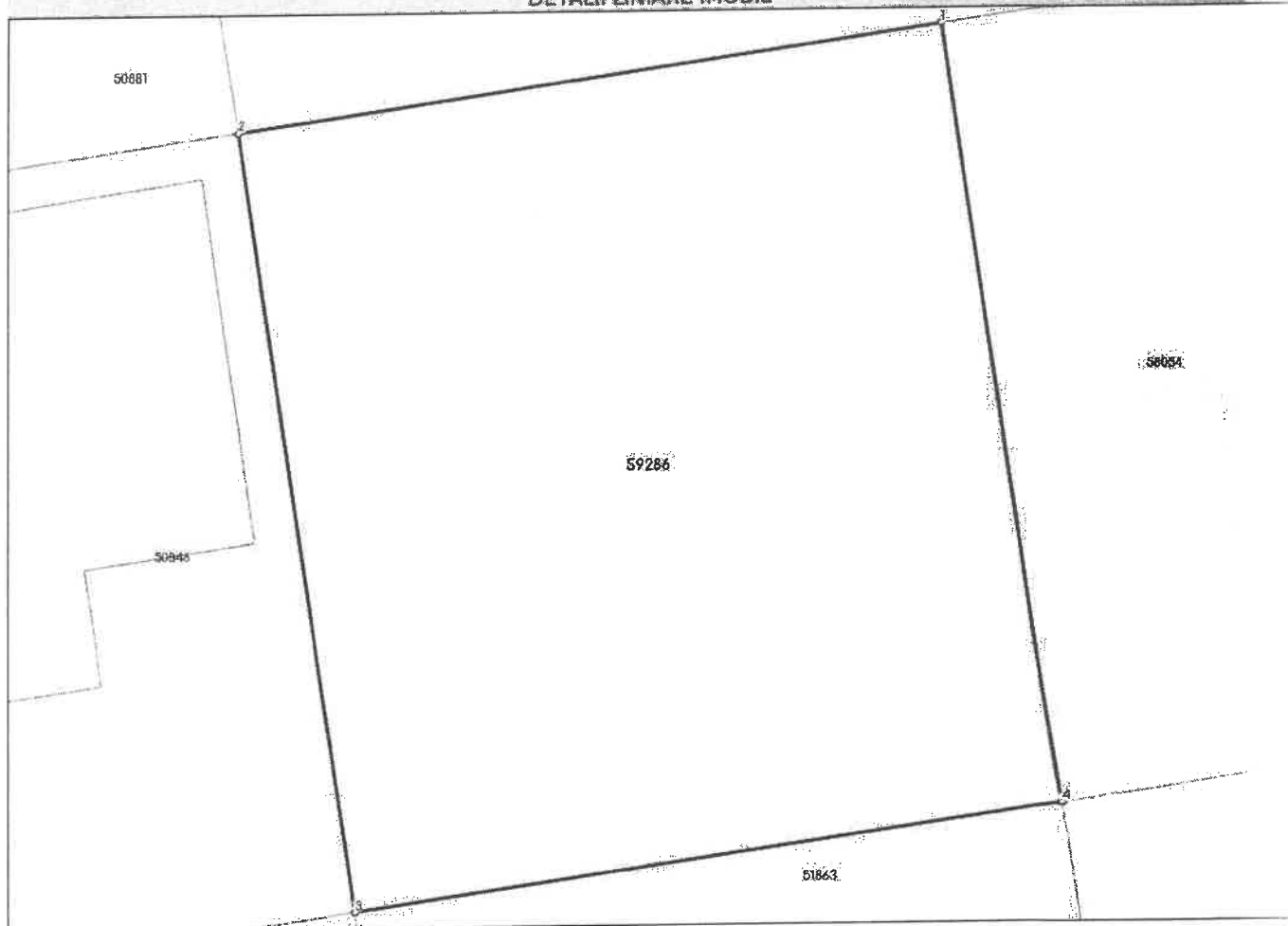

Date referitoare la teren

Nr Crt	Categorie folosință	Intra vilan	Suprafața (mp)	Tarla	Parcelă	Nr. topo	Observații / Referințe
1	arabil	DA	200	-	-	-	

Date referitoare la construcții

Lungime Segmente

1) Valorile lungimilor segmentelor sunt obținute din proiecție în plan.

Punct început	Punct sfârșit	Lungime segment (** (m)
1	2	13.334
2	3	15.0
3	4	13.334
4	1	14.998

** Lungimile segmentelor sunt determinate în planul de proiecție Stereo 70 și sunt rotunjite la 1 milimetru.

*** Distanța dintre puncte este formată din segmente cumulate ce sunt mai mici decât valoarea 1 milimetru.

Neutilizabil în Circuitul Civil

PRIMĂRIA MUNICIPIULUI RĂDĂUȚI
VIZAT PENTRU CONTROL
FINANCIAR PREVENTIV PROPRIU
VENITURI
Anul 2025 luna 06 ziua 06

Președinte de ședință,
Consilier local
elton Stratiu

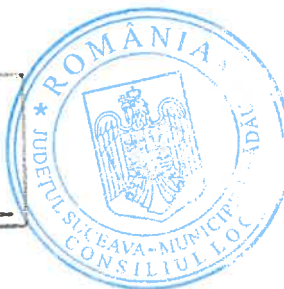

Secretar al municipiului,
Marinică SOȚON



Oficiul de Cadastru și Publicitate Imobiliară SUCEAVA
Biroul de Cadastru și Publicitate Imobiliară Radauti

ANEXA nr. 7

**CARTE FUNCİARĂ NR. 57671
COPIE**

Carte Funciară Nr. 57671 Radauti

A. Partea I. Descrierea imobilului

TEREN Intravilan

Adresa: Jud. Suceava, UAT Radauti, Loc. Radauti

Nr. Crt	Nr. cadastral topografic	Suprafața* (mp)	Observații / Referințe
A1	57671	3.900	Teren neimprejmuat;

B. Partea II. Proprietari și acte

Înscrieri privitoare la dreptul de proprietate și alte drepturi reale	Referințe	
24632 / 20/06/2022		
Act Notarial nr. 238, din 14/06/2022 emis de Humeuiuc Anca;		
B1	Se inițieazea cartea funciara 57671 a imobilului cu numarul cadastral 57671 / UAT Radauti, rezultat din dezmembrarea imobilului cu numarul cadastral 55114 in scris in cartea funciara 53114;	A1
Act Notarial nr. 147, din 14/05/2020 emis de Humeuiuc Anca;		
B2	Se inițieazea cartea funciara 55114 a imobilului cu numarul cadastral 55114/Radauti, rezultat din dezmembrarea imobilului cu numarul cadastral 44163 in scris in cartea funciara 44163; <i>OBSERVATII: pozitie transcrisa din CF 55114/Radauti, in scrisa prin incheierea nr. 16910 din 18/05/2020;</i>	A1
Act Administrativ nr. 40519, din 12/12/2014 emis de OCPI SUCEAVA;		
B3	Se inițieazea cartea funciara 44163 a imobilului cu numarul cadastral 44163/Radauti, rezultat din dezmembrarea imobilului cu numarul cadastral 34927 in scris in cartea funciara 34927; <i>OBSERVATII: pozitie transcrisa din CF 55114/Radauti, in scrisa prin incheierea nr. 16910 din 18/05/2020; pozitie transcrisa din CF 44163/Radauti, in scrisa prin incheierea nr. 43045 din 07/10/2019;</i>	A1
Act Administrativ nr. 331, din 17/04/1992 emis de PREFECTURA JUDETULUI SUCEAVA; Act Administrativ nr. 8821, din 03/06/2020 emis de MUNICIPIUL RADAUTI;		
B4	Intabulare, drept de PROPRIETATE, dobandit prin Lege, cota actuala 1/1, cota initiala 1/1 1) MUNICIPIUL RADAUTI , CIF:4244148, -DOMENIUL PRIVAT <i>OBSERVATII: pozitie transcrisa din CF 55114/Radauti, in scrisa prin incheierea nr. 21426 din 23/06/2020;</i>	A1

C. Partea III. SARCINI .

Inscrieri privind dezmembramintele dreptului de proprietate, drepturi reale de garanție și sarcini	Referințe
NU SUNT.	

Anexa Nr. 1 La Partea I

Teren

Nr cadastral	Suprafața (mp)*	Observații / Referințe
57671	3.900	

* Suprafața este determinată în planul de proiecție Stereo 70.

DETALII LINIARE IMOBIL

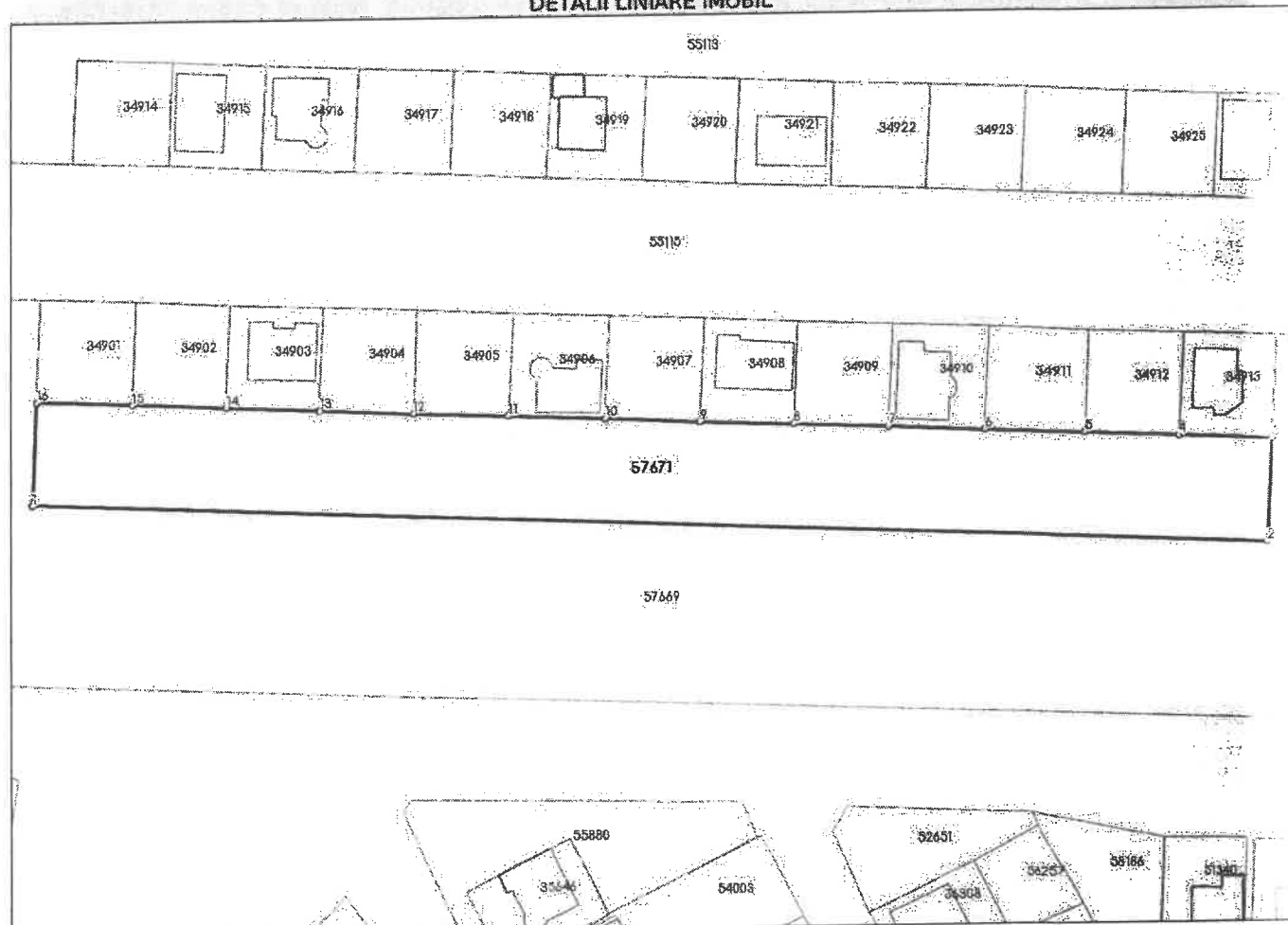

Date referitoare la teren

Nr Crt	Categorie folosință	Intra vilan	Suprafața (mp)	Tarla	Parcelă	Nr. topo	Observații / Referințe
1	pasune	DA	3.900	-	-	-	

Date referitoare la construcții

Lungime Segmente

1) Valorile lungimilor segmentelor sunt obținute din proiecție în plan.

Punct început	Punct sfârșit	Lungime segment (m)
1	2	214.507
2	3	18.179
3	4	16.505
4	5	16.5
5	6	16.5
6	7	16.499

Punct început	Punct sfârșit	Lungime segment (** (m)
7	8	16.5
8	9	16.5
9	10	16.5
10	11	16.5
11	12	16.5
12	13	16.5
13	14	16.5
14	15	16.5
15	16	16.502
16	1	18.179

** Lungimile segmentelor sunt determinate în planul de proiecție Stereo 70 și sunt rotunjite la 1 milimetru.

*** Distanța dintre puncte este formată din segmente cumulate ce sunt mai mici decât valoarea 1 milimetru.

PLAN DE INCADRARE IN ZONA

Scara: 1: 2000

PROPRIETAR: Municipiul RADAUTI
LOCALITATEA: RADAUTI

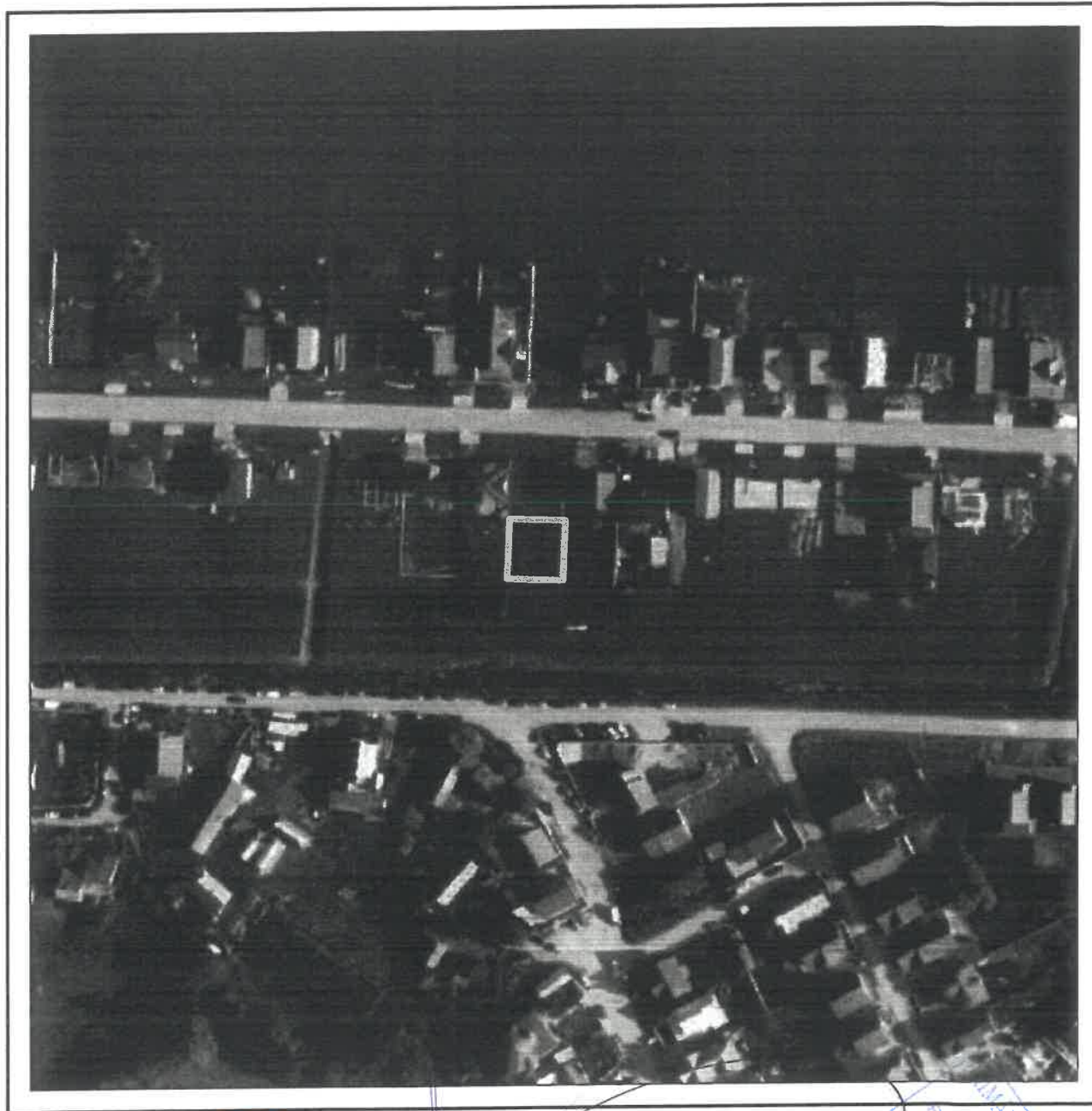

Președinte de ședință,
Consiliul Local
elaboro



Secretar al municipiului,
Mălina SOREȘANU



ANEXA MUNICIPIULUI RADAUTI
VIZAT PENTRU CONTRASIVUL PROPRIU
FINANCIAR PENTRU VENITURI
An 2025 luna 06



Oficiul de Cadastru și Publicitate Imobiliară SUCEAVA
Biroul de Cadastru și Publicitate Imobiliară Radauti

ANEXA nr 8

CARTE FUNCİARĂ NR. 55143
COPIE

Carte Funciară Nr. 55143 Radauti

A. Partea I. Descrierea imobilului

TEREN Intravilan

Adresa: Jud. Suceava, UAT Radauti, Loc. Radauti

Nr. Crt	Nr. cadastral Nr. topografic	Suprafața* (mp)	Observații / Referințe
A1	55143	9.375	Teren neimpregmuit; Teren partial impregmuit.

B. Partea II. Proprietari și acte

Înscrieri privitoare la dreptul de proprietate și alte drepturi reale		Referințe
16904 / 18/05/2020		
Act Notarial nr. 146, din 14/05/2020 emis de HUMANITIC ANCA;		
B1	Se infiinteaza cartea funciara 55143 a imobilului cu numarul cadastral 55143/Radauti, rezultat din dezmembrarea imobilului cu numarul cadastral 44157 inscris in cartea funciara 44157;	A1
Act Administrativ nr. 40514, din 22/12/2014 emis de OCPI SUCEAVA;		
B2	Se infiinteaza cartea funciara 44157 a imobilului cu numarul cadastral 44157/Radauti, rezultat din dezmembrarea imobilului cu numarul cadastral 34948 inscris in cartea funciara 34948; <i>OBSERVATII: pozitie transcrisa din CF 44157/Radauti, inserisa prin incheierea nr. 43037 din 07/10/2019;</i>	A1
Act Administrativ nr. 4212, din 03/04/2009 emis de COMISIA JUDETEANA;		
B3	Intabulare, drept de PROPRIETATE cu titlu de reconstituire drept de proprietate, dobandit prin Lege, cota actuala 1/1, cota initiala 1/1 1) PRIMARIA MUNICIPIULUI RADAUTI , CIF:4244148 <i>OBSERVATII: pozitie transcrisa din CF 44157/Radauti, inserisa prin incheierea nr. 43037 din 07/10/2019; pozitie transcrisa din CF 34948/Radauti, inserisa prin incheierea nr. 6996 din 15/04/2011;</i>	A1 / B-4
21402 / 23/06/2020		
Act Administrativ nr. 8821, din 03/06/2020 emis de MUNICIPIUL RADAUTI; Act Administrativ nr. 331, din 17/04/1992 emis de PREFECTURA JUDETULUI SUCEAVA;		
B4	Intabulare, drept de PROPRIETATE, dobandit prin Lege, cota actuala 1/1, cota initiala 1/1 1) MUNICIPIUL RADAUTI , CIF:4244148, -DOMENIUL PRIVAT	A1

C. Partea III. SARCINI .

Inscrieri privind dezmembrămintele dreptului de proprietate, drepturi reale de garanție și sarcini	Referințe
NU SUNT	

Anexa Nr. 1 La Partea I

Teren

Nr cadastral	Suprafața (mp)*	Observații / Referințe
55143	9.375	Teren partial imprejmuit.

* Suprafața este determinată în planul de proiecție Stereo 70.

DETALII LINIARE IMOBIL

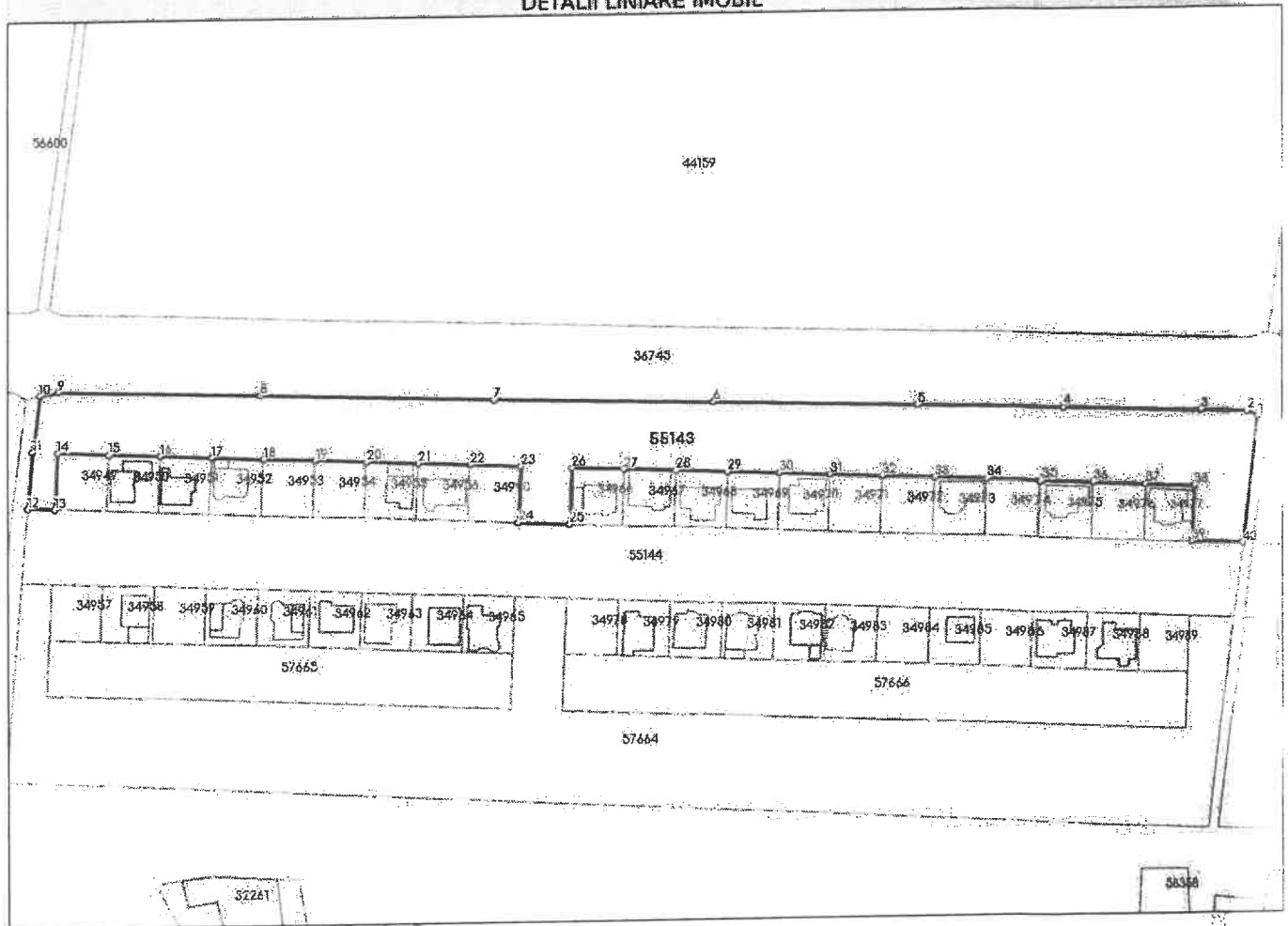

Date referitoare la teren

Nr Crt	Categorie folosință	Intra vilan	Suprafața (mp)	Tarla	Parcelă	Nr. topo	Observații / Referințe
1	pasune	DA	9.375	-	-	-	Teren partial imprejmuit.

Date referitoare la construcții

Lungime Segmente

1) Valorile lungimilor segmentelor sunt obținute din proiecție în plan.

Punct început	Punct sfârșit	Lungime segment (m)
1	2	3.872
3	4	45.018
5	6	64.988
7	8	75.001
9	10	6.087
11	12	18.327

Punct început	Punct sfârșit	Lungime segment (m)
2	3	14.565
4	5	44.994
6	7	70.003
8	9	64.766
10	11	18.337
12	13	8.851

Punct început	Punct sfârșit	Lungime segment (** (m)
13	14	18.18
15	16	16.5
17	18	16.5
19	20	16.5
21	22	16.5
23	24	18.18
25	26	18.181
27	28	16.5
29	30	16.5
31	32	16.5
33	34	16.5
35	36	16.5
37	38	16.5
39	40	16.04

Punct început	Punct sfârșit	Lungime segment (m)
14	15	16.5
16	17	16.5
18	19	16
20	21	16.49
22	23	16.5
24	25	16.5
26	27	16.5
28	29	16.5
30	31	16.5
32	33	16
34	35	16.49
36	37	16.5
38	39	18.181
40	1	16.435

** Lungimile segmentelor sunt determinate în planul de proiecție stereografică și sunt rotunjite la 1 milimetru.

*** Distanța dintre puncte este formată din segmente cumulate ce sunt mai mici decât valoarea 1 milimetru.

Neutilizabil în
Civil

Plan de amplasament si delimitare a imobilului cu propunerea de Dezlipire

Scara: 1: 2000

Nr. cadastral	Supraf. masurata a imobilului (mp)	Adresa imobilului
55143	9375	MUN. RADAUTI - INTRAVILAN
Nr. Cartea Funciara	Unitate Administrativ Teritoriala (UAT)	
55143	RADAUTI	

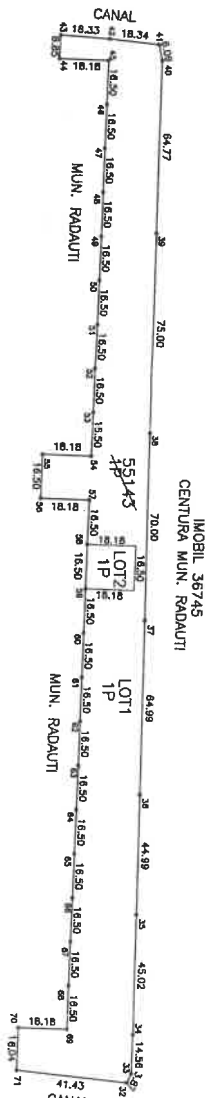

Dezlipire imobil

Situatia actuala (inainte de dezlipire)			Situatia viitoare (dupa dezlipire)		
Nr. cad.	Suprafata (mp)	Categorie de folosinta	Nr. cad.	Suprafata (mp)	Categorie de folosinta
55143	9375	P		300	IP
		Teren partial imprejmuit		9075	Teren partial imprejmuit
Total	9375			9375	

Prin prezenta s-a aprobat planul de amplasament si delimitare a imobilului cu propunerea de dezlipire, care este in conformanta cu planul cadastral si cu planul de amplasament si delimitare a imobilului.



Inspector,
Confirm inoedocarea imobilului in baza de date integrate si autoturarea numarului cadastral
Semnatura si para

Data: 28.11.2019

Stampila BCP

Data:

PLAN DE INCADRARE IN ZONA

Scara: 1: 2000

IMOBIL 55143

LOCALITATEA: RADAUTI



Președinte de ședință
Consilier local
Elaborat de

ROMANIA
JUDEȚUL BUCUREȘTI
MUNICIPIUL RADAUTI
CONSILIUL LOCAL

Secretar al municipiului,
Marinica SORESCU

MINISTERUL ADMINISTRATIEI SI INTERNELOR
TOCMIȚA
CERTIFICAT
DE AUTORIZARE
Seria SV Nr. 0041
Categorie B.C
CRIGORAS
CONSTANTIN
IONUT
A.N.C.P.I.

PRIMĂRIA MUNICIPIULUI RADAUTI
VIZAT PENTRU
FINANCIAR PREVENTIV PROPRIU
VENITURI
An. *2006* luna *06* ziua *06*

CARTE FUNCİARĂ NR. 57671
COPIE

Carte Funciară Nr. 57671 Radauti

A. Partea I. Descrierea imobilului

TEREN Intravilan

Adresa: Jud. Suceava, UAT Radauti, Loc. Radauti

Nr. Crt	Nr. cadastral topografic	Suprafața* (mp)	Observații / Referințe
A1	57671	3.900	Teren neimprejmuț;

B. Partea II. Proprietari și acte

Inscrieri privitoare la dreptul de proprietate și alte drepturi reale	Referințe
24632 / 20/06/2022	
Act Notarial nr. 238, din 14/06/2022 emis de Humeiuc Anca;	
B1	Se inițteaza cartea funciara 57671 a imobilului cu numarul cadastral 57671 / UAT Radauti, rezultat din dezmembrarea imobilului cu numarul cadastral 55114 inscris in cartea funciara 55114; A1
Act Notarial nr. 147, din 14/05/2020 emis de Humeiuc Anca;	
B2	Se inițteaza cartea funciara 55114 a imobilului cu numarul cadastral 55114/Radauti, rezultat din dezmembrarea imobilului cu numarul cadastral 44163 inscris in cartea funciara 44163; A1 <i>OBSERVATII: pozitie transcrisa din CF 55114/Radauti, inscrisa prin incheierea nr. 16910 din 18/05/2020;</i>
Act Administrativ nr. 40519, din 22/12/2014 emis de OCPI SUCEAVA;	
B3	Se inițteaza cartea funciara 44163 a imobilului cu numarul cadastral 44163/Radauti, rezultat din dezmembrarea imobilului cu numarul cadastral 34927 inscris in cartea funciara 34927; A1 <i>OBSERVATII: pozitie transcrisa din CF 55114/Radauti, inscrisa prin incheierea nr. 16910 din 18/05/2020; pozitie transcrisa din CF 44163/Radauti, inscrisa prin incheierea nr. 43045 din 07/10/2019;</i>
Act Administrativ nr. 831, din 17/04/1992 emis de PREFECTURA JUDETULUI SUCEAVA; Act Administrativ nr. 8821, din 03/06/2020 emis de MUNICIPIUL RADAUTI;	
B4	Intabulare, drept de PROPRIETATE, dobandit prin Lege, cota actuala 1/1, cota initiala 1/1; A1 1) MUNICIPIUL RADAUTI, CIF:4244148, -DOMENIUL PRIVAT <i>OBSERVATII: pozitie transcrisa din CF 55114/Radauti, inscrisa prin incheierea nr. 21426 din 23/06/2020;</i>

C. Partea III. SARCINI .

Inscrieri privind dezmembramintele dreptului de proprietate, drepturi reale de garanție și sarcini	Referințe
NU SUNT	

Anexa Nr. 1 La Partea I

Teren

Nr cadastral	Suprafața (mp)*	Observații / Referințe
57671	3.900	

* Suprafața este determinată în planul de proiecție Stereo 70.

DETALII LINIARE IMOBIL

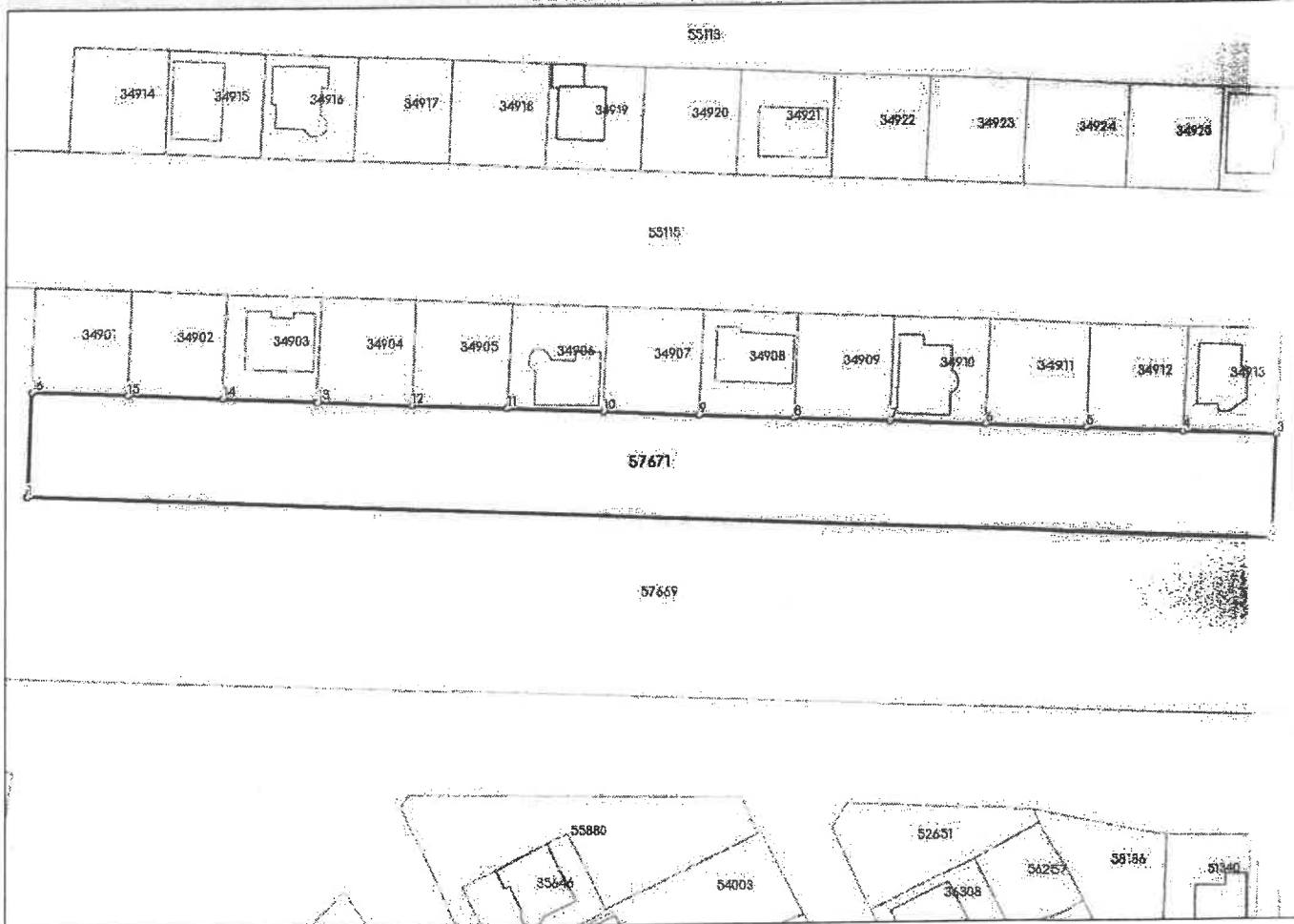

Date referitoare la teren

Nr Crt	Categorie folosință	Intra vilari	Suprafața (mp)	Tarla	Parcelă	Nr. topo	Observații / Referințe
1	pasune	DA	3.900	-	-	-	

Date referitoare la construcții

Lungime Segmente

1) Valorile lungimilor segmentelor sunt obținute din proiecție în plan.

Punct început	Punct sfârșit	Lungime segment (** (m)
1	2	214.507
2	3	18.179
3	4	16.505
4	5	16.5
5	6	16.5
6	7	16.499

Punct început	Punct sfârșit	Lungime segment (** (m)
7	8	16.5
8	9	16.5
9	10	16.5
10	11	16.5
11	12	16.5
12	13	16.5
13	14	16.5
14	15	16.5
15	16	16.502
16	1	18.179

** Lungimile segmentelor sunt determinate în planul de proiecție Stereo 70 și sunt rotunjite la 1 milimetru.

*** Distanța dintre puncte este formată din segmente cumulate ce sunt mai mici decât valoarea 1 milimetru.

Neutilizabil în Circuitul Civil

Plan de amplasament si delimitare a imobilului cu propunerea de Dezlipire

Scara: 1: 1000

Nr. cadastral	Supraf. masurata a imobilului (mp)	Adresa imobilului
57671	3900	MUN. RADAUTI, STR. COMANDOR DAN GHICA CUCERCA INTRAVILAN
Nr. Cartea Funciara	Unitate Administrativ Teritoriala (UAT)	
57671	RADAUTI	

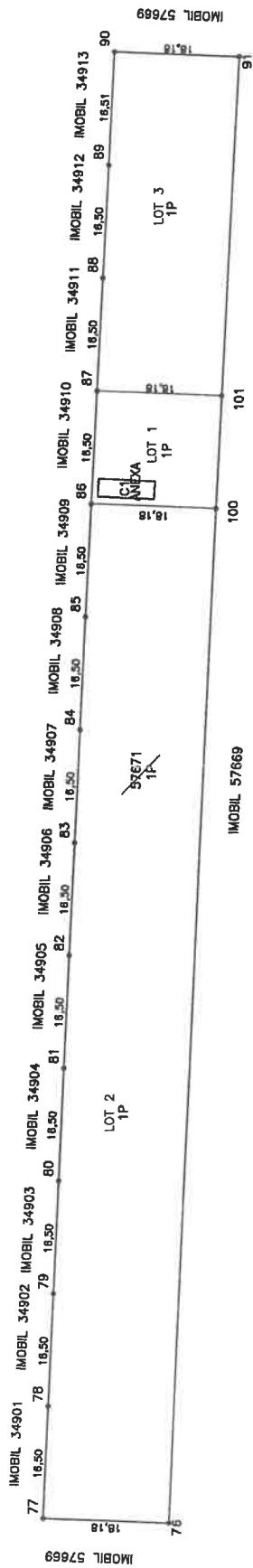

Dezlipire imobil

Situatia actuala (inainte de dezlipire)		Situatia viitoare (dupa dezlipire)					
Nr. cad.	Suprafata (mp)	Categorie de folosinta	Descrierea imobilului	Nr. cad.	Suprafata (mp)	Categorie de folosinta	Descrierea imobilului
57671	3900	P	TDI		300	P	LOT 1
					2700	P	LOT 2
					900	P	LOT 3
Total	3900				3900		

<p>Inspector,</p> <p>Confirm introducerea imobilului in baza de date integrata si atribuirea numarului cadastral</p> <p>Semnătura și parafa</p>	<p>Stampila BCPI</p> <p>Data:</p>
---	---



Data: 16.01.2025

PLAN DE INCADRARE IN ZONA

Scara: 1: 2000

IMOBIL 57671

LOCALITATEA: RADAUTI



PRIMĂRIA MUNICIPIULUI RĂDĂUȚI

VIZAT PENTRU CONTROL
FINANCIAR PREVENTIV PROPRIU
VENITURI

Anul 2008 Luna 06 Ziua 06



Președinte de ședință,
Consilier local

ellom *Ionuț*

Secretar al municipiului,
Marinica SOFRONI





Oficiul de Cadastru și Publicitate Imobiliară SUCEAVA
Biroul de Cadastru și Publicitate Imobiliară Radauti

CARTE FUNCİARĂ NR. 59282
COPIE

Carte Funciară Nr. 59282 Radauti

A. Partea I. Descrierea imobilului

TEREN Intravilan

Adresa: Jud. Suceava, UAT Radauti, Loc. Radauti

Nr. Crt	Nr. cadastral Nr. topografic	Suprafața* (mp)	Observații / Referințe
A1	59282	697	Teren partial imprejmuit cu gard din placi beton pe latura 1-7-6

B. Partea II. Proprietari și acte

Înscrieri privitoare la dreptul de proprietate și alte drepturi reale		Referințe
23900 / 23/05/2024		
Act Administrativ nr. 41, din 28/03/2024 emis de Consiliul Local al municipiului Radauti, anexa la HCL; Act Administrativ nr. 35798, din 24/04/2024 emis de Primaria Mun. Radauti;		
B1	Intabulare, drept de PROPRIETATE dobândit prin Lege, cota actuala 1/1, cota initiala 1/1 1) MUNICIPIUL RĂDAUȚI , CIF:4244148, domeniul privat	A1

C. Partea III. SARCINI

Inscrieri privind dezmembrămintele dreptului de proprietate, drepturi reale de garanție și sarcini	Referințe
NU SUNT	

Anexa Nr. 1 La Partea I

Teren

Nr cadastral	Suprafața (mp)*	Observații / Referințe
59282	697	Teren partial imprejmuit cu gard din placi beton pe latura 1-7-6

* Suprafața este determinată în planul de proiecție Stereo 70.

DETALII LINIARE IMOBIL

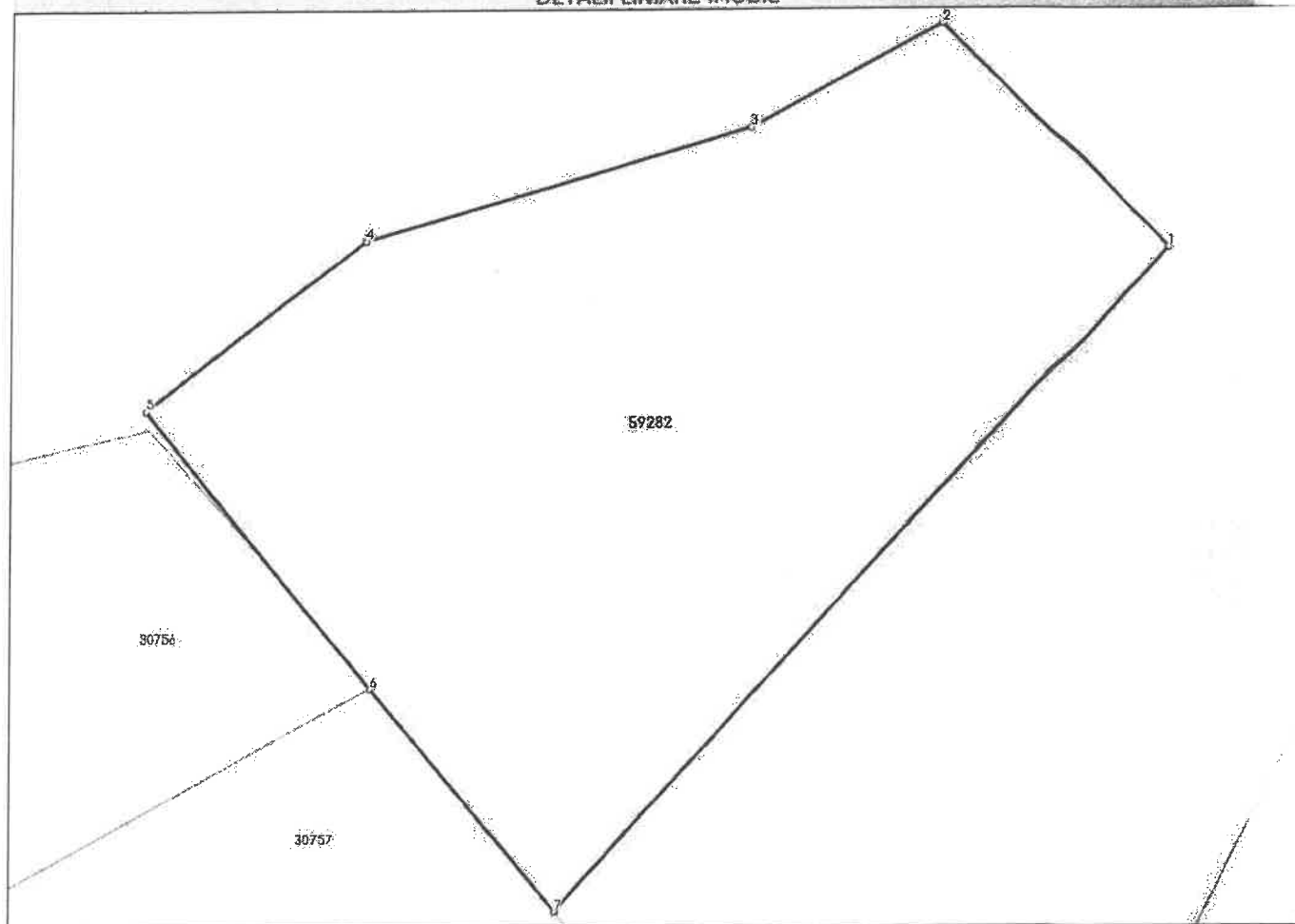

Date referitoare la teren

Nr Crt	Categorie folosință	Intra vilan	Suprafața (mp)	Tarla	Parcelă	Nr. topo	Observații / Referințe
1	arabil	DA	697	-	-	-	Teren partial imprejmuit cu gard din placi beton pe latura 1-7-6

Date referitoare la construcții

Lungime Segmente

1) Valorile lungimilor segmentelor sunt obținute din proiecție în plan.

Punct început	Punct sfârșit	Lungime segment (m)
1	2	12.564
2	3	8.574
3	4	15.963
4	5	11.122
5	6	14.368
6	7	11.618

Punct început	Punct sfârșit	Lungime segment (** (m))
7	1	35.923

** Lungimile segmentelor sunt determinate în planul de proiecție Stereo 70 și sunt rotunjite la 1 milimetru.
 *** Distanța dintre puncte este formată din segmente cumulate ce sunt mai mici decât valoarea 1 milimetru.

Neutilizabil în Circuitul Civil

Președinte de ședință
 Consilier local
Elisaveta Ibrășița



Secretar al municipiului,
 Marinică SOREȘI

ROMANIA MUNICIPIULUI RADAUȚI
 VIZAT PENTRU CONTROL
 FINANCIAR PREVENTIV PROIECT
 VENITURI
 Anul 2025 Ziua 06



Oficiul de Cadastru și Publicitate Imobiliară SUCEAVA
Biroul de Cadastru și Publicitate Imobiliară Radauti

ANEXA nr. 11

CARTE FUNCİARĂ NR. 54503
COPIE

Carte Funciară Nr. 54503 Radauti

A. Partea I. Descrierea imobilului

TEREN Intravilan

Adresa: Jud. Suceava, UAT Radauti, Loc. Radauti, Str STEFAN CEL MARE

Nr. Crt	Nr. cadastral topografic	Nr.	Suprafața* (mp)	Observații / Referințe
A1	54503		338	Teren partial imprejmuit cu gard.

B. Partea II. Proprietari și acte

Înscrieri privitoare la dreptul de proprietate și alte drepturi reale		Referințe
14767 / 04/04/2019		
Act Normativ nr. 2453, din 11/04/1968 emis de ...		
B1	Intabulare, drept de PROPRIETATE, dobândit prin Lege, cota actuala 1/1, cota initiala 1/1 1) MUNICIPIUL RADAUTI , CIF:4244148, domeniul privat	A1
Act Administrativ nr. 47-HCL, din 28/02/2019 emis de CONSILIUL LOCAL al mun. Radauti; Act Administrativ nr. anexa la HCL nr. 47, din 28/02/2019 emis de -;		
B2	se notează apartenența imobilului la domeniul privat al municipiului Rădăuți	A1

C. Partea III. SARCINI

Inscrieri privind dezmembrăminte de dreptul de proprietate, drepturi reale de garanție și sarcini	Referințe
NU SUNT	

Notarizata

pentru Prelipsean Adelgide

Anexa Nr. 1 La Partea I

Teren

Nr cadastral	Suprafața (mp)*	Observații / Referințe
54503	338	Teren partial imprejmuit cu gard.

* Suprafața este determinată în planul de proiecție Stereo 70.

DETALII LINIARE IMOBIL



Date referitoare la teren

Nr Crt	Categorie folosință	Intra-vilan	Suprafața (mp)	Tarla	Parcelă	Nr. topo	Observații / Referințe
1	arabil	DA	338	-	-	-	poz. 14 din anexa la HCL 47/2019

Lungime Segmente

1) Valorile lungimilor segmentelor sunt obținute din proiecție în plan.

Punct început	Punct sfârșit	Lungime segment (m)
1	2	7.551
2	3	6.422
3	4	6.177
4	5	10.844
5	6	9.859
6	7	24.559

Punct început	Punct sfârșit	Lungime segment (m)
7	1	16.674

** Lungimile segmentelor sunt determinate în planul de proiecție Stereo 70 și sunt rotunjite la 1 milimetru.
 *** Distanța dintre puncte este formată din segmente cumulate ce sunt mai mici decât valoarea 1 milimetru.

Neutilizabil în Circuitul Civil

Președinte de ședință,
 Consilier local
elena Ibratiev



Secretar al municipiului,
 Marinica SOREȘI

PRIMĂRIA MUNICIPIULUI RADAUTI
 VIZAT PENTRU CONTROL
 FINANCIAR PREVENTIV PROPRIU
 Anul 2006 luna 06 ziua 06



Oficiul de Cadastru și Publicitate Imobiliară SUCEAVA
Biroul de Cadastru și Publicitate Imobiliară Radauti

Nr. cerere	20344
Ziua	09
Luna	04
Anul	2025

Cod verificare
100188323411

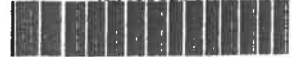

EXTRAS DE CARTE FUNCİARĂ PENTRU INFORMARE

Carte Funciară Nr. 55143 Radauti

Anexa nr. _____ la HCL nr. _____ / _____

A. Partea I. Descrierea imobilului _____ pagini.

TEREN Intravilan

Adresa: Jud. Suceava, UAT Radauti, Loc. Radauti

Nr. Crt	Nr. cadastral Nr. topografic	Suprafața* (mp)	Observații / Referințe
A1	55143	9.375	Teren neimprijmuit; Teren partial imprijmuit.

B. Partea II. Proprietari și acte

Înscrieri privitoare la dreptul de proprietate și alte drepturi reale		Referințe
16904 / 18/05/2020		
Act Notarial nr. 146, din 14/05/2020 emis de Humeniuc Anca;		
B1	Se infiinteaza cartea funciara 55143 a imobilului cu numarul cadastral 55143/Radauti, rezultat din dezmembrarea imobilului cu numarul cadastral 44157 inscris in cartea funciara 44157;	A1
Act Administrativ nr. 40514, din 22/12/2014 emis de OCPI SUCEAVA;		
B2	Se infiinteaza cartea funciara 44157 a imobilului cu numarul cadastral 44157/Radauti, rezultat din dezmembrarea imobilului cu numarul cadastral 34948 inscris in cartea funciara 34948;	A1
OBSERVATII: pozitie transcrisa din CF 44157/Radauti, inscrisa prin incheierea nr. 43037 din 07/10/2019;		
21402 / 23/06/2020		
Act Administrativ nr. 8821, din 03/06/2020 emis de MUNICIPIUL RADAUTI; Act Administrativ nr. 331, din 17/04/1992 emis de PREFECTURA JUDETULUI SUCEAVA;		
B4	Intabulare, drept de PROPRIETATE, dobandit prin Lege, cota actuala 1/1	A1
1) MUNICIPIUL RADAUTI, CIF:4244148, -DOMENIUL PRIVAT		

C. Partea III. SARCINI .

Inscrieri privind dezmembrămintele dreptului de proprietate, drepturi reale de garanție și sarcini	Referințe
NU SUNT	

Anexa Nr. 1 La Partea I

Teren

Nr cadastral	Suprafața (mp)*	Observații / Referințe
55143	9.375	Teren partial imprejmuit.

* Suprafața este determinată în planul de proiecție Stereo 70.

DETALII LINIARE IMOBIL

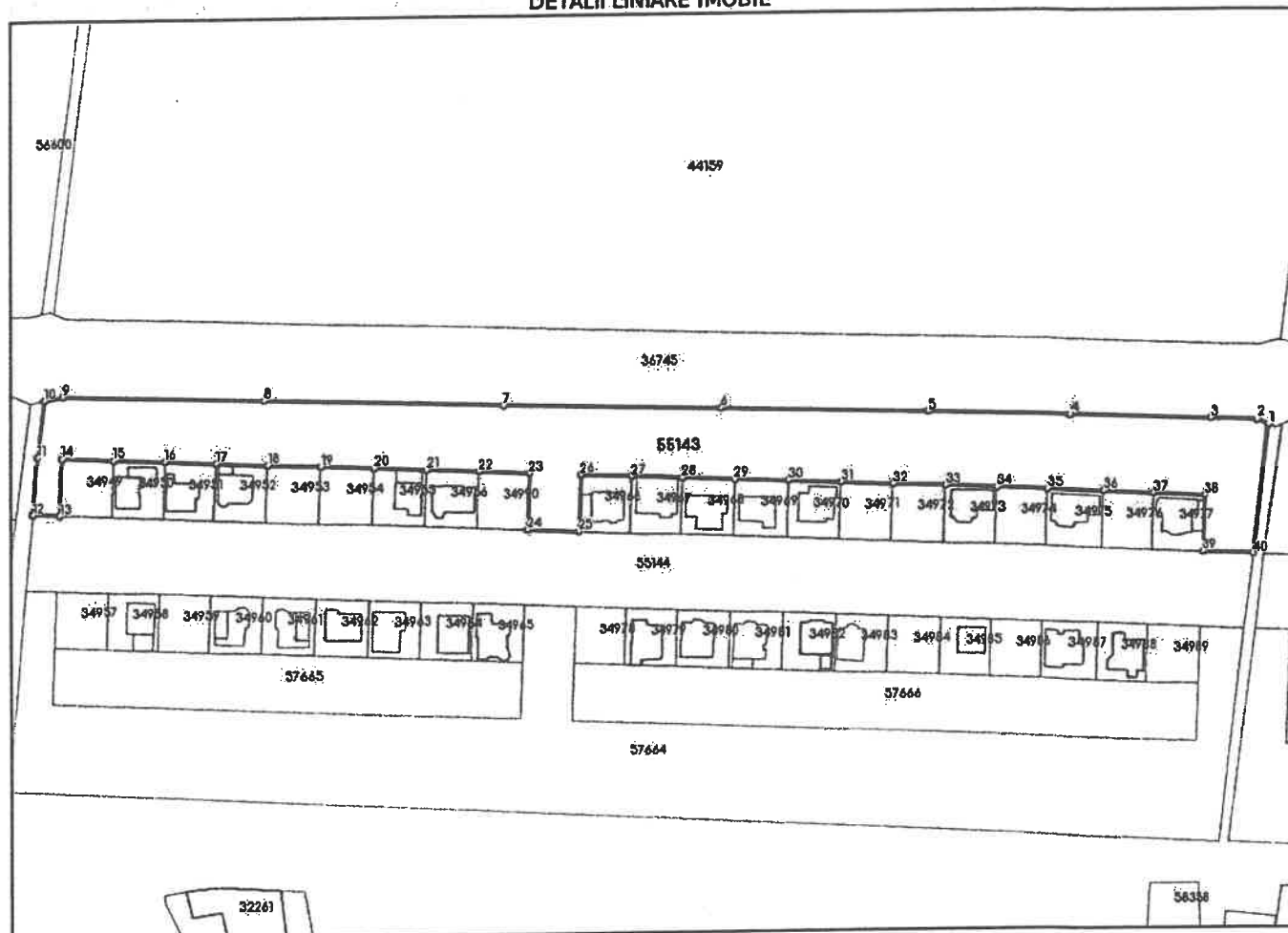

Date referitoare la teren

Nr Crt	Categorie folosință	Intra vilan	Suprafața (mp)	Tarla	Parcelă	Nr. topo	Observații / Referințe
1	pasune	DA	9.375	-	-	-	Teren partial imprejmuit.

Lungime Segmente

1) Valorile lungimilor segmentelor sunt obținute din proiecție în plan.

Punct început	Punct sfârșit	Lungime segment (m)
1	2	3.872
3	4	45.018
5	6	64.988
7	8	75.001
9	10	6.087
11	12	18.327

Punct început	Punct sfârșit	Lungime segment (m)
2	3	14.565
4	5	44.994
6	7	70.003
8	9	64.766
10	11	18.337
12	13	8.851

Punct început	Punct sfârșit	Lungime segment (m)	Punct început	Punct sfârșit	Lungime segment (m)
13	14	18.18	14	15	16.5
15	16	16.5	16	17	16.5
17	18	16.5	18	19	16.5
19	20	16.5	20	21	16.499
21	22	16.5	22	23	16.5
23	24	18.18	24	25	16.5
25	26	18.181	26	27	16.5
27	28	16.5	28	29	16.5
29	30	16.5	30	31	16.5
31	32	16.5	32	33	16.5
33	34	16.5	34	35	16.499
35	36	16.5	36	37	16.5
37	38	16.5	38	39	18.181
39	40	16.04	40	1	41.435

** Lungimile segmentelor sunt determinate în planul de proiecție Stereo 70 și sunt rotunjite la 1 milimetru.
 *** Distanța dintre puncte este formată din segmente cumulate ce sunt mai mici decât valoarea 1 milimetru.

Extrasul de carte funciară generat prin sistemul informatic integrat al ANCPİ conține informațiile din cartea funciară active la data generării. Acesta este valabil în condițiile prevăzute de art. 7 din Legea nr. 455/2001, coroborat cu art. 3 din O.U.G. nr. 41/2016, exclusiv în mediul electronic, pentru activități și procese administrative prevăzute de legislația în vigoare. Valabilitatea poate fi extinsă și în forma fizică a documentului, fără semnătură olografă, cu acceptul expres sau procedural al instituției publice ori entității care a solicitat prezentarea acestui extras.

Verificarea corectitudinii și realității informațiilor conținute de document se poate face la adresa www.ancpl.ro/verificare, folosind codul de verificare online disponibil în antet. Codul de verificare este valabil 30 de zile calendaristice de la momentul generării documentului.

Data și ora generării,
 09/04/2025, 09:58

Acest document se eliberează gratuit pentru proprietarii imobilelor. Pentru alți solicitanți, costul extrasului este de 25 de lei la ghișeu, respectiv 20 de lei dacă este obținut online prin platforma <http://epay.ancpl.ro>

Plan de amplasament si delimitare a imobilului cu propunerea de Dezlipire

Scara: 1: 2000

Nr. cadastral	Supraf. masurata a imobilului (mp)	Adresa imobilului
55143	9375	MUN. RADAUTI - INTRAVILAN

Nr. Cartea Funciara	Unitate Administrativ Teritoriala (UAT)
55143	RADAUTI

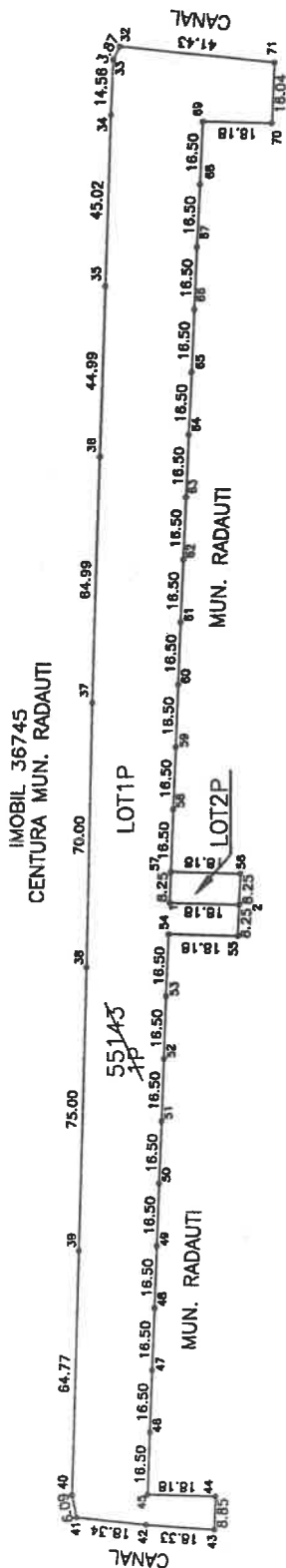

Dezlipire imobil

Situatia actuala (inainte de dezlipire)		Situatia viitoare (dupa dezlipire)	
Nr. cad.	Suprafata (mp)	Nr. cad.	Suprafata (mp)
55143	9375		9225
			150
Total	9375		9375

Descrierea imobilului	Categorie de folosinta	Descrierea imobilului	Categorie de folosinta
TDI	P	LOT 1	P
		LOT 2	P

Inspector,	Stampila BCPI	Data:
Confirm introducerea imobilului in baza de date integrata si atribuirea numarului cadastral		
Semnătura și parafa		

Executant:
PFA GRIGORAS CONSTANTIN-IONUT
Autorizatie Seria SV Nr. 0091
Confirm executarea măsurătorilor teren, corectitudinea întocmirii documentației cadastrale și corespundența acesteia cu realitatea din teren și Semnătura și ștampila
CONSTANTIN IONUT
AN.C.P.I.

Data: 10.04.2024

Plan de amplasament si delimitare a imobilului

Scara: 1: 500

Nr. cadastral	Suprafata masurata a imobilului (mp)	Adresa imobilului
	150	MUN. RADAUTI - INTRAVILAN

Nr. Cartea Funciara	Unitate Administrativ Teritoriala (UAT)
	RADAUTI

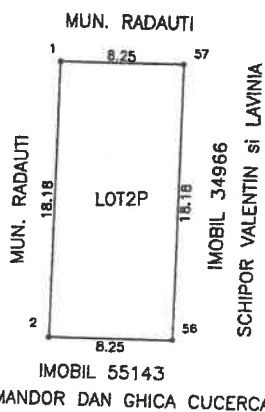

Președinte de ședință
Consilier local

elaborat

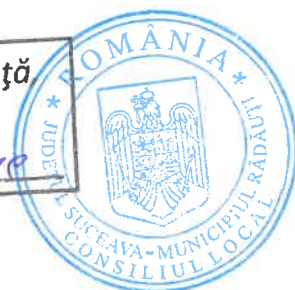

Secretar al municipiului,
Marinică SAȘONCI

A. Date referitoare la teren			
Nr. parcela	Categorie de folosinta	Suprafata (mp)	Mentuni
1	P	150	neimprejmuit
Total		150	
B. Date referitoare la constructii			
Cod	Destinatie	Suprafata construita la sol (mp)	Mentuni
Total			
Suprafata totala masurata a imobilului = 150 mp Suprafata din act = 150 mp			
<p>Executant, PFA GRIGORAS CONSTANTIN-IONUT Autorizatie Seria SV Nr. 9041</p> <p>Confirm executarea masuratorilor la teren, corectitudinea întocmirii documentației cadastrale și corespondența acestora cu realitatea din teren</p> <p>Semnătura și stampila</p> <p><i>Grigoras Constantin Ionut</i></p> <p>Stampila: PFA GRIGORAS CONSTANTIN IONUT, A.N.C.P.I.</p>		<p>Inspector, Confirm introducerea imobilului în baza de date integrată și atribuirea numărului cadastral</p> <p>Semnătura și parafa</p>	
Data: 10.04.2024		Stampila BCPI	
		Data:	