

HOTĂRÂRE

privind aprobarea vânzării directe a imobilului aparținând domeniului privat al Municipiului Rădăuți, situat în str. General Iacob Zadik fn, identificat cadastral cu nr. 53618, din CF nr. 53618, în suprafață totală de 20 mp către _____ și _____, beneficiari al dreptului de preemțiune

Consiliul local al municipiului Rădăuți, județul Suceava,
Având în vedere:

- referatul de aprobare al domnului primar al municipiului Rădăuți, Loghin Bogdan-Andrei, înregistrat cu nr. 99209/12.12.2023;
- rapoartele Serviciilor de specialitate din cadrul aparatului de specialitate al primarului, înregistrate cu nr. 99209/12.12.2023;
- avizele comisiilor de specialitate din cadrul Consiliului Local înregistrate cu nr. 99222/20.12.2023 și nr. 99225/20.12.2023;
- plan de amplasament și delimitare a imobilului scara 1:500;
- extrasul de carte funciară pentru informare eliberate de BCPI Rădăuți la cererea nr. 44815/18.09.2023;
- Raportul de evaluare nr. AEC 530/15.11.2023 întocmit de AEC Consulting SRL Bacău înregistrat la Primăria Rădăuți cu nr. 19588/17.11.2023;
- cererea depusă de _____ la Primăria municipiului Rădăuți înreg. sub nr. 39916/07.09.2018 privind intenția de cumpărare a terenului de 20 mp situat în strada Iacob Zadik fn, Mun. Rădăuți;
- Fișa mijlocului fix
- prevederile **HCL 212/30.08.2023 privind atestarea apartenenței la domeniul privat al municipiului Rădăuți, județul Suceava, a 18 parcele de teren;**
- Prevederile **Regulamentului și Modelul Cadru al Caietului de Sarcini privind procedura de vânzare a bunurilor imobile din domeniul privat al municipiului Rădăuți, județul Suceava,** aprobat prin HCL 104/27.05.2021;
- Luând în considerare dispozițiile Legii nr.24/2000(*republicată*) privind normele de tehnică legislativă pentru elaborarea actelor normative.

În temeiul art. 129 alin. (2) lit. "c", alin. (6) lit. "b", art. 139 alin. (2), art. 196 alin. 1 lit. "a", art. 354, art. 355 și art. 364 din O.U.G. nr. 57/2019 privind Codul administrativ,

HOTĂRĂȘTE:

Art.1 Se aprobă vânzarea directă a imobilului aparținând domeniului privat al Municipiului Rădăuți, situat în str. **General Iacob Zadik** fn, identificat cadastral cu nr. **53618** CF **53618**, în suprafață totală de 20 mp către _____ CNP _____ și _____ CNP _____, domiciliați în _____, strada _____, bl _____, sc. _____, beneficiari ai dreptului de preemțiune.

Art.2. (1) Se aprobă prețul de vânzare al terenului prevăzut la art. 1 către _____ și _____ în suprafață totală de 20 mp, în sumă totală de 4.374 lei echivalentul a 880 Euro (valoarea nu include TVA), la care se va adauga TVA-ul în suma de 831,06 lei, în baza raportului de evaluare întocmit de A.E.C. "CONSULTING" SRL Bacău în luna noiembrie 2023, pe care ni-l însușim și care constituie **anexă** ce face parte integrantă din prezenta hotărâre.

(2) Contravaloarea raportului de evaluare în cuantum de 400 lei se va adăuga la prețul prevăzut la alin. (1) și va fi achitat de cumpărător la data facturării prețului.

Art.3. Cheltuielile notariale pentru încheierea actului de vânzare –cumpărare în formă autentică și de înscriere în cartea funciară pentru suprafața de teren descrisă la art. 1, vor fi suportate de cumpărători.

Art.4. Cumparatorul va achita integral prețul de vanzare al terenului în termen de 30 zile de la data comunicării hotărârii.

Art.5. Se împuternicește Primarul municipiului Rădăuți pentru semnarea actelor de vânzare-cumpărare.

Art.6. Primarul municipiului Rădăuți, județul Suceava prin aparatul de specialitate va duce la îndeplinire prevederile prezentei hotărâri.

Art. 7 După încheierea contractului de vânzare-cumpărare, se va elimina din inventarul domeniului privat al municipiului Rădăuți, poziția corespunzătoare terenului prevăzut la art.1 din prezenta hotărâre;

Art. 8 Prezenta hotărâre poate fi contestată potrivit prevederilor Legii contenciosului administrativ nr.554/2004, cu modificările și completările ulterioare la Tribunalul Suceava.

PREȘEDINTE DE ȘEDINȚĂ,
Consilier local,
Cristina AIRINEI

Rădăuți, 21.12.2023
Nr. 313

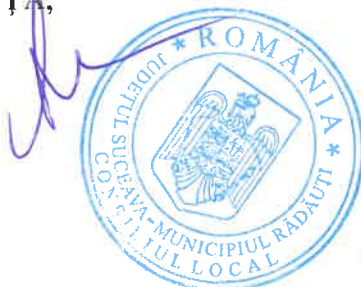

Contrasemnează pentru legalitate,
Secretar General Municipiu,
Marinica SOFRONI

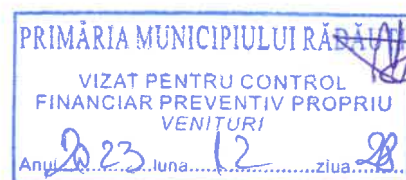

Anexa nr. _____ la HCL nr. 313 / 20.12.2023
și conține 16 pagini.

Nr. A.E.C. 530/15.11.2023



RAPORT DE EVALUARE

TEREN INTRAVILAN, N.C. 53618, S = 20,00 mp,

RADAUTI, STR. GENERAL IACOB ZADIK, F.N., JUD. SUCEAVA

PRIMĂRIA MUNICIPIULUI RADAUTI
VIZAT PENTRU CONTROL
FINANCIAR PREVENTIV PROPRIU
Anul 2023 / Nr. 12

Județul SUCEAVA
PRIMĂRIA
MUNICIPIUL RADAUTI
19.12.2023

PROPRIETAR: MUNICIPIUL RADAUTI
UTILIZATOR DESEMNAS: U.A.T. MUNICIPIUL RADAUTI
CLIENT: U.A.T. MUNICIPIUL RADAUTI

Acest raport de evaluare este confidențial atât pentru client cât și pentru evaluator și este valabil numai pentru scopul menționat în cadrul capitolului I; evaluatorul nu-și asuma nici o responsabilitate dacă acesta este transmis altor persoane, fie pentru scopul declarat, sau pentru oricare alt scop.

SOCIETATEA COMERCIALA
A.E.C.
CONSULTING
S.R.L.
BACĂU ROMANIA

Consilier Incontabilitate
CRISTINA AIRINESCU

ROMANIA
COMUNAL
NOIEMBRIE 2023

Secretar de Municipiu
Marinica SOPRONI

REZUMATUL FAPTELOR PRINCIPALE SI CONCLUZIILOR

Subiectul evaluat:	Teren intravilan, N.C. 53618, avand categoria de folosinta curti constructii, in suprafata totala de 20,00 mp, situat in mun. Radauti, str. General Iacob Zadik, F.N., jud. Suceava, apartinand domeniului privat al Municipiului Radauti.
Scopul evaluarii:	Estimarea valorii de piata a proprietatii imobiliare mentionate mai sus, in vederea tranzactionarii.
Utilizarea propusa pentru evaluarea solicitata:	Vanzare prin licitatie sau negociere directa.
Utilizatorul desemnat:	U.A.T Municipiul Radauti, cu sediul in Radauti, str. Piața Unirii, nr. 2-4, cod unic de inregistrare 4244148.
Instructiunile evaluarii:	Conform comenzii nr. 256/27.10.2023.
Data evaluarii:	03.11.2023
Curs valutar de referinta BNR la data evaluarii:	4,9701 lei/euro

Situatia proprietatii la data evaluarii:

Evaluatorul a procedat la inspectarea directa a proprietatii ce face obiectul prezentului raport de evaluare. Datele si informatiile respective au fost sintetizate in cadrul cap. 2 si 3 si utilizate pentru efectuarea unei evaluari corecte.

Ipozezele si ipotezele speciale avute in vedere la evaluare sunt prezentate explicit in cadrul cap. 1, pct. 1.9.

De asemenea, la elaborarea raportului, s-au avut in vedere standardele, normele si recomandările Asociației Naționale a Evaluatorilor Autorizați din România.

Astfel ca, in opinia evaluatorului, valoarea de piata a terenului, ce apartine Municipiului Radauti, supus evaluarii la data de 03.11.2023, estimat prin metoda de evaluare (adekvata) utilizata, este prezentata in detaliu in tabelul anexa si in sinteza in tabelul de mai jos:

Specificatie	Valoare propusa de evaluator	
Teren intravilan, N.C. 53618, S = 20,00 mp – Radauti, str. General Iacob Zadik, F.N., jud. Suceava	4.374 lei	880 €

Notă 1: Valoarea estimata in urma evaluarii terenului reprezinta valoarea de piata si poate constitui baza in vederea tranzactionarii.

Nota 2: Valoarea prezentata ca opinie in prezentul raport de evaluare **nu include TVA**.

Nota 3: Evaluarea este o opinie asupra unei valori.

Notă 4: Valoarea estimata este valabila la data evaluarii, in ipotezele si ipotezele speciale, cuprinse la cap. 1 punctul 1.9. al prezentului raport, urmând a fi corectata ori de câte ori piața o cere.

Acest raport de evaluare este destinat numai pentru scopul propus si numai pentru uzul clientului.

Orice imprecizii rezultate din analiza raportului vor trebui sa fie transmise evaluatorului astfel ca, daca este necesar, lucrarea sa fie completata inainte de a fi utilizata. Evaluatorul considera lucrarea ca fiind obiectiva si corecta. Prezenta lucrare are caracter confidential atat pentru client cat si pentru evaluator.

A.E.C. CONSULTING S.R.L.
MEMBRU CORPORATIV ANEVAR

Ec. Dorin Arbanas - Mocanu
Director general

Evaluator autorizat, membru titular ANEVAR

Victor - Sergiu Romedea – Evaluator autorizat, membru titular ANEVAR



DECLARAȚIE DE CONFORMITATE

A.E.C. CONSULTING S.R.L., prin Evaluator autorizat, ec. Dorin Arbanas - Mocanu, in calitate de Director general, declara ca evaluarea a fost facuta in concordanta cu Standardele de Evaluare a Bunurilor ANEVAR - editia 2022 si confirma ca:

- prezentarea faptelor din raport sunt reale, corecte si reflecta cele mai pertinente cunostinte ale evaluatorului.
- analizele si concluziile sunt limitate numai la ipotezele si ipotezele speciale prezentate in acest raport.
- evaluatorul nu are niciun interes actual sau de perspectiva in activul ce face obiectul acestui raport, nu are niciun interes personal si nu este partinitor fata de vreuna din partile implicate; el ofera o evaluare obiectiva si impartiala.
- dupa cunostintele evaluatorului, informatiile raportate sunt adevarate si bazate pe fapte reale si au fost verificate in limita posibilitatilor;
- remunerarea evaluatorului nu se face in functie de exprimarea unei valori prestabilite sau care ar favoriza dorinta clientului de obtinere a unui rezultat dorit sau de aparitia unui eveniment ulterior.
- acest raport de evaluare nu se bazeaza pe solicitarea obtinerii unei valori minime/maxime, solicitare venita din partea utilizatorului desemnat sau a altor persoane care au interese legate de utilizatorul desemnat.
- in deplina cunostinta de cauza, analizele, opiniile si concluziile exprimate au fost realizate in conformitate cu cerintele Standardele de Evaluare a Bunurilor ANEVAR - editia 2022 si cu cerintele Codului de etica al profesiei de evaluator autorizat.
- prezentul raport poate fi expertizat si verificat, in conformitate cu Standardul de evaluare SEV 400 – Verificarea evaluarii.
- evaluatorul este membru titular ANEVAR si a indeplinit programul de pregatire profesionala continua;
- evaluatorul certifica faptul ca este competent sa efectueze acest raport de evaluare. Evaluatorul nu a primit asistenta profesionala semnificativa din partea niciunei persoane;
- evaluatorul a efectuat o inspectie personala a proprietatii.

A.E.C. CONSULTING S.R.L.
MEMBRU CORPORATIV ANEVAR

Ec. Dorin Arbanas - Mocanu – Evaluator autorizat, membru titular ANEVAR
Director general



CAPITOLUL 1. PREMISELE EVALUARII

1.1. Client: **U.A.T. MUNICIPIUL RADAUTI**

1.2. Utilizator desemnat: **U.A.T. MUNICIPIUL RADAUTI**
Evaluatorul nu-si asuma raspunderea decat fata de client si utilizatorul lucrarii.

1.3. Obiectul evaluării

Un lot de teren intravilan, N.C. 53618, avand categoria de folosinta curti constructii, situat in mun. Radauti, str. General Iacob Zadik, F.N., jud. Suceava, in suprafata totala de 20,00 mp, apartinand domeniului privat al Municipiului Radauti.

1.4. Scopul evaluării

Scopul evaluării este estimarea valorii de piata a proprietatii imobiliare mentionate mai sus, in vederea tranzactionarii. Prezenta lucrare nu va fi utilizata in afara contextului sau pentru alte scopuri decat cel declarat.

1.5. Prezentarea echipei de evaluare

Raportul de evaluare a fost intocmit de A.E.C. CONSULTING S.R.L. Bacau, prin:

- Evaluator autorizat, ec. Dorin Arbanas - Mocanu, membru titular al Asociatiei Nationale a Evaluatorilor Autorizati din Romania - ANEVAR cu legitimatia 10283.
- Evaluator autorizat, ec. Victor - Sergiu Romedea, membru titular al Asociatiei Nationale a Evaluatorilor Autorizati din Romania - ANEVAR cu legitimatia 18571.

1.6. Definirea valorii și data estimării

Evaluarea este un proces de estimare a valorii unui bun la un moment dat.

Valoarea reflectă rezultatul unor aprecieri făcute pe baza mai multor criterii de comparație, ea exprimând de fapt valoarea de întrebuințare și cea de schimb în contextul general al pieței. In abordarea evaluării, Evaluatorul are in vedere urmatoarele definitii:

- **VALOAREA DE PIAȚĂ** (conform SEV 100 – Cadrul general IVS): este suma estimata pentru care un activ sau o datorie ar putea fi schimbat(a) la data evaluării, între un cumparator hotarat si un vanzator hotarat, intr-o tranzactie nepartinitoare, dupa un marketing adecvat si in care partile au actionat fiecare in cunostinta de cauza, prudent si fara constrangere.

Data estimării valorii este 03.11.2023.

1.7. Modul de exprimare a valorii

Valoarea este raportată în lei, în condițiile unei plăți integrale cash. Pentru elementele de calcul ce au la bază estimări în valută, s-a utilizat cursul valutar BNR, valabil la data de 03.11.2023, respectiv: 1 euro = 4,9701 lei/euro.

1.8. Drepturile de proprietate evaluate

Dreptul de proprietate este acel drept real care permite titularului sau de a stapani bunul, de a-l folosi, de a-i culege foloasele materiale si de a dispune de el in mod exclusiv si perpetuu cu respectarea dispozitiilor legale. Conform declaratiei proprietarilor, dreptul de proprietate asupra activului mentionat mai sus, este deplin si apartine Municipiului Radauti. Dreptul de proprietate se considera a fi deplin, acesta conferindu-i titularului sau toate cele trei atribute: posesia – de a stapani, folosinta – de a-l folosi si de a-i culege foloasele materiale, dispozitia – de a dispune de bun. Din informatiile date de concesionar, nu exista niciuna dintre cele trei limitari ale exercitarii dreptului de proprietate, legale, judiciare si conventionale. In cazul de față, forma de proprietate este completa, respectiv proprietatea deplina, adica negrevata de alte cote de participare sau de moștenire, fiind supusa numai limitărilor care corespund celor patru atribuții fundamentale ale statului, respectiv obligației legale de a plăti impozite, de a fi expropriată, de a respecta ordinea de drept și de reversiune (dreptul succesoral al statului).



Expertului evaluator i-au fost puse la dispozitie de catre proprietar urmatoarele acte juridice:

- extras de carte funciara.

Evaluatorul declara ca nu i-au fost puse la dispozitie documente in original pentru proprietatea evaluata.

Avand in vedere cele mentionate mai sus, evaluatorul nu isi asuma nici o responsabilitate privind descrierea situatiei juridice sau a veridicitatii actelor de proprietate. Se presupune ca actele de proprietate sunt valabile.

1.9. Ipoteze si ipoteze speciale

Valoarea opinata in raportul de evaluare este estimata in conditiile in care situatiile la care se face referire in cele ce urmeaza nu genereaza restrictii in afara celor exprimate in prezentul raport de evaluare si al caror impact este expres mentionat ca a fost luat in considerare. Daca cel putin una din ipotezele mentionate nu este valabila, valoarea ar putea fi invalidata.

1.9.1. Ipoteze:

In realizarea raportului au fost luate in considerare urmatoarele aspecte care sunt general acceptate ca fapte, in mod rezonabil, in contextul evaluarii, fara a fi in mod specific documentate sau verificate:

- evaluarea s-a efectuat pe baza documentelor furnizate de catre Client, acestea au fost presupuse a fi autentice; evaluatorul nu-si asuma nici o responsabilitate privind descrierea situatiei juridice sau a titlurilor de proprietate. Titlul de proprietate se presupune valabil si tranzactionabil daca nu se specifica altfel;
- locatia indicata si limitele proprietatii indicate de proprietar se considera a fi corecte. Evaluatorul nu este topograf/topometrist/geodez si nu are calificarea necesara pentru a masura si garanta ca locatia si limitele proprietatii, asa cum au fost ele indicate de proprietar si descrise in raportul de evaluare corespund documentele de proprietate, respectiv documentatia cadastrala;
- informatiile solicitate si luate in considerare de catre evaluator sunt considerate a fi autentice, fara ca acestea sa ofere o garantie asupra preciziei lor;
- evaluatorul a obtinut informatii, estimari si opinii, ce au fost evidentiate in raportul de evaluare, de la surse considerate credibile;
- se presupune ca proprietatea este detinuta cu responsabilitate si ca se aplica un management competent al acesteia;
- se presupune ca proprietatea este in concordanta cu toate reglementarile locale si republicane privind mediul inconjurator, reglementarile si restrictiile urbanistice, cu exceptia neconcordantelor ce ar fi expuse in prezentul raport;
- se presupune ca toate autorizatiile, certificatele de functionare sau alte documente necesare functionarii sunt sau pot fi obtinute pentru oricare dintre utilizariile luate in considerare in prezentul raport;
- se presupune ca nu exista aspecte ascunse sau nevizibile ale proprietatii, evaluatorul neasumandu-si nici o responsabilitate pentru asemenea situatii;
- se presupune ca utilizarea proprietatii corespunde granitelor si nu exista nici o servitute in afara celor descrise in raport;
- din informatiile detinute de catre evaluator si din discutiile purtate cu clientul, nu exista niciun indiciu privind existenta unor contaminari naturale sau chimice la data evaluarii care afecteaza valoarea proprietatii analizate sau proprietatilor vecine. Nu am avut cunostinta de efectuarea unor inspectii sau a unor rapoarte care sa indice prezenta contaminantilor sau materialelor periculoase. Valoarea este estimata in ipoteza ca nu exista asa ceva. Daca se va stabili ulterior ca exista contaminari pe orice proprietate sau pe oricare alt teren vecin sau ca au fost sau sunt puse in functiune mijloace care ar putea sa contamineze, aceasta ar putea duce la diminuarea valorii raportate (pentru proprietatea in cauza).
- nu se detin informatii cu privire la existenta unor materiale periculoase in cadrul proprietatii evaluate; evaluatorul nu are calitatea, calificarea si nici obligatia de a depista astfel de substante;
- estimarea valorilor din acest raport a avut in vedere proprietatea in intregime si orice divizare in elemente sau drepturi pariale va anula aceasta evaluare;
- previziunile sau estimarile continute in raport s-au facut in conditiile actuale ale pietei;
- se considera ca proprietatea evaluata se conformeaza tuturor cerintelor de acces pentru persoane cu dizabilitati. Nu au fost efectuate investigatii in acest sens si evaluatorul nu are calificarea necesara pentru a face acest demers;
- evaluatorul nu are cunostinta de posibilele litigii generate de elemente ascunse sau vecinatati care sa afecteze proprietatea evaluata;
- evaluarea s-a efectuat in conditiile unei vanzari cu plata integrala, cash;
- evaluatorul, prin natura evaluarii, nu va fi solicitat sa ofere consultanta ulterioara sau sa depuna marturie in instanta in legatura cu proprietatea evaluata, decat daca au fost facute initial aranjamente in aceasta privinta;
- prezentul raport de evaluare nu poate fi inclus in nici un document si nu poate fi publicat sub nici o forma, fara aprobarea scrisa a evaluatorului;
- acest raport de evaluare este confidential atat pentru client cat si pentru evaluator si este valabil numai pentru scopul mentionat in cadrul capitolului si evaluatorul nu-si asuma nici o responsabilitate daca acesta este transmis altei persoane, fie pentru scopul declarat, sau pentru oricare alt scop;
- previziunile, proiectiile si estimarile continute aici se bazeaza pe conditiile curente de pe piata, pe factorii cererii si ai ofertei anticipate pe termen scurt si pe o economie stabila in timp. Aceste previziuni sunt, prin urmare, supuse schimbarii conditiilor viitoare.

1.9.2. Ipoteze speciale

- identificarea juridica a proprietatii evaluate s-a realizat pe baza documentelor puse la dispozitie de proprietarul imobilului;
- evaluatorul nu are cunostinta despre existenta vreunei restrictii privind construirea pe acest teren, de retele de utilitati existente pe teren sau alte restrictii. Evaluarea s-a facut in ipoteza in care terenul este liber pentru construire;
- evaluatorul nu a avut la dispozitie certificat de urbanism pentru terenul supus evaluarii; in lipsa certificatului de urbanism, evaluarea s-a realizat in ipoteza in care terenul este constructibil, conform regimului tehnic si economic al zonei, in baza PUG mun. Radauti. In situatia in care apar informatii ce invalideaza aceasta ipoteza speciala, concluziile prezentului raport de evaluare devin nule, necesitand o revizuire in sensul punerii de acord cu noile informatii existente;
- documentele prezentate sunt considerate veridice fara ca evaluatorul sa poata certifica exactitatea lor, anexarea lor la raportul de evaluare avand doar scop informativ;
- evaluatorul nu isi asuma raspunderea pentru eventualele modificari ale dreptului de proprietate sau ale elementelor inscrise in documente sau in extrasul de carte funciara de la data emiterii acestora sau de la data inspectiei si pana la data evaluarii;
- evaluatorul nu isi asuma nici o responsabilitate, in nicio circumstanta pentru o eventualele informatii eronate, false sau incomplete puse la dispozitie de catre proprietar/utilizatorul desemnat;
- raportul de evaluare este valabil in conditii economice, fiscale, juridice si politice de la data intocmirii sale. Daca aceste conditii se vor modifica, concluziile acestui raport isi pot pierde valabilitatea.

1.10. Declararea conformitatii cu SEV

Analizele și opiniile noastre au fost bazate și dezvoltate conform cerințelor din **Standardele de evaluare a Bunurilor 2022**.

Standarde generale

SEV 100 Cadrul general (IVS Cadrul general)

SEV 101 Termenii de referință ai evaluării (IVS 101)

SEV 102 Implementare (IVS 102)

SEV 103 Raportare (IVS 103)

SEV 104 Tipuri ale valorii

SEV 105 Abordări și metode de evaluare

Standarde pentru active - Bunuri imobile

SEV 230 Drepturi asupra proprietății imobiliare (IVS 230)

SEV 310 Evaluări ale drepturilor asupra proprietății imobiliare pentru garantarea împrumutului (IVS 310)

GEV 630 Evaluarea bunurilor imobile

Glosar 2022

1.11. Materiale și surse de informații utilizate

Pentru realizarea prezentului raport de evaluare s-au utilizat:

- O.G. 24/2011 – Privind unele măsuri în domeniul evaluării bunurilor;
- documentele ce atestă dreptul de proprietate asupra proprietății imobiliare evaluate, care au fost puse la dispoziția evaluatorului de către proprietar, respectiv solicitantul raportului de evaluare;
- Standarde de Evaluare a Bunurilor ANEVAR – 2022.

1.11.1. Informații primite de la proprietar/client

Informații certe:

- elemente și date de identificare ale proprietății evaluate – adresa, delimitare fizică pe teren;
- datele necesare pentru verificarea dreptului asupra proprietății evaluate – nu au fost transmise, raport de evaluare elaborat în ipoteza specială ca "imobilul supus evaluării este în proprietatea Mun. Radauti;
- acte de intrare în posesie, planuri și relevee avizate de OCPI, alte documente (suprafața terenului a fost preluată din extrasul de carte funciara);
- scopul evaluării.

Responsabilitatea pentru aceste informații revin integral proprietarului/clientului. Informații pe care se bazează concluzia asupra valorii sunt tranzacții cu proprietăți imobiliare similare sau oferte ale site-urilor de specialitate și agențiilor imobiliare. Aceste informații au fost asumate de Evaluator în urma comparării cu cele rezultate din cercetarea pieței. Pentru diferențele majore constatate au fost aplicate ajustări.

1.11.2. Informații colectate de evaluator

- datele descriptive referitoare la proprietatea evaluată;
- informații despre vecinătăți, despre zonă și localitate;
- date privind piața imobiliară locală, incluzând elemente deja existente în baza de date a evaluatorului, actualizate cu informații de la participanți pe piața specifică și din mass-media de specialitate.

Evaluatorul a utilizat în estimarea valorii numai informațiile și documentele pe care le-a avut la dispoziție, existând posibilitatea existenței și a altor informații sau documente de care evaluatorul să nu aibă cunoștință. Evaluatorul a obținut informații, opinii, estimări din surse considerate a fi corecte și de încredere, dar nu se asumă nicio responsabilitate în cazul în care acestea s-ar dovedi a fi incorecte.

1.12. Clauzele de nepublicare și responsabilitatea către terți

Raportul de evaluare este confidențial pentru expertul evaluator și pentru clientul declarat și nicio responsabilitate referitoare la raport nu poate fi acceptată de evaluator față de o terță persoană.

Raportul de evaluare nu poate fi publicat integral sau parțial și nici inclus într-un document destinat publicității fără acordul scris și prealabil al expertului, cu specificarea formei și contextului în care acesta va apărea.

Publicarea oricărei referințe sau valori incluse în acest raport de evaluare sau a numelui și afilierii profesionale a expertului evaluator, nu este permisă fără aprobarea scrisă a acestuia.

CAPITOLUL 2. PREZENTAREA DATELOR

2.1. Procedura de evaluare și etapele misiunii de evaluare

Baza evaluării realizate în prezentul raport este valoarea de piață așa cum a fost ea definită mai sus.

Etapele misiunii de evaluare parcurse în vederea îndeplinirii misiunii de evaluare și pentru estimarea acestei valori au fost următoarele:

- documentarea pe baza unei liste de informații solicitate clientului/propietarului;
- inspecția proprietății imobiliare și efectuarea de fotografii;
- stabilirea ipotezelor și ipotezelor speciale care au stat la baza elaborării raportului;
- selectarea tipului de valoare estimată în prezentul raport;
- analiza tuturor informațiilor culese și interpretarea rezultatelor din punct de vedere al evaluării;
- obținerea de informații asupra valorilor de tranzacționare sau oferta a proprietăților imobiliare similare;
- aplicarea metodei de evaluare considerată oportună pentru estimarea valorii și fundamentarea opiniei finale a evaluatorului;
- analiza valorilor obținute prin raționament profesional și prin prisma criteriilor de adecvare a metodelor, preciziei, cantității și calității informațiilor utilizate;
- estimarea valorii de piață în urma aplicării abordării considerată adecvată.

Procedura de evaluare este conformă cu standardele, recomandările și metodologia de lucru adoptate de către ANEVAR.

2.2. Identificarea proprietății, descriere juridică

Proprietatea imobiliară ce face obiectul prezentului raport de evaluare a fost inspectată la data de 03.11.2023, fiind un teren în suprafață totală de 20,00 mp, amplasat în intravilanul Mun. Radauti, str. General Iacob Zadik, F.N., jud. Suceava. Zona în care este amplasată proprietatea este una mediană.

Utilizatorul lucrării a prezentat, drept documente ce sunt anexate în copie la prezentul raport, următoarele:

- extras de carte funciara.

Prin menționarea documentelor de mai sus, evaluatorul nu certifică autenticitatea din punct de vedere legal a acestora și nici dreptul de proprietate deplin, considerat ca ipoteza de lucru în prezenta lucrare.

2.3. Descrierea proprietatii si a zonei de amplasare

Terenul intravilan, in suprafata totala de 20,00 mp, avand categoria de folosinta curti constructii, este plan, cu o forma regulata si este ocupat integral de o constructie – garaj (proprietate particulara).

Accesul pe teren se realizeaza direct din str. General Iacob Zadik (strada asfaltata), pe latura sudica cu o deschidere de 3,90 m.

Caracterul edilitar al zonei:

- Imobile rezidentiale si comerciale.
- Calitatea retelelor de transport: asfalt.
- In zona se afla:
 - Retea de transport in comun in apropiere, cu mijloace de transport suficiente;
 - Unitati comerciale in apropiere: magazine suficiente, bine aprovizionate cu marfuri de calitate, cu supermarket-uri;
 - Unitati de invatamant;
 - Unitati medicale;
 - Institutii de cult;
 - Cu sedii de banci;

Vecinatati:

- la nord: proprietate privata;
- la sud: str. General Iacob Zadik;
- la est: proprietate privata;
- la vest: proprietate privata.

Terenul dispune de toate utilitatile edilitare zonei:

- Retea urbana de energie electrica
- Retea urbana de apa
- Retea urbana de gaze
- Retea urbana de canalizare
- Retea urbana de telefonie, cablu si internet

Concluzie:

Zona de referinta mediana. Amplasare buna. Dotari si retele edilitare bune. Poluare redusa. Ambient civilizat.

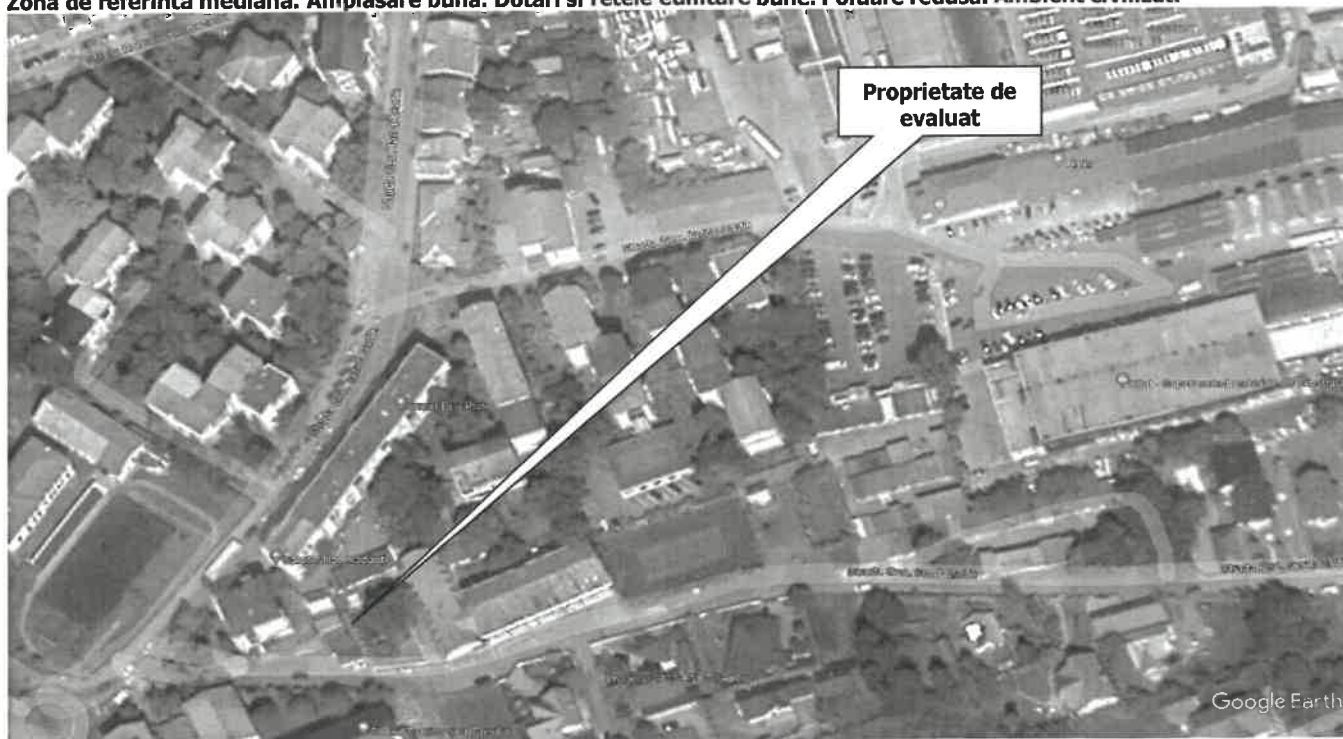

GALERIE FOTO

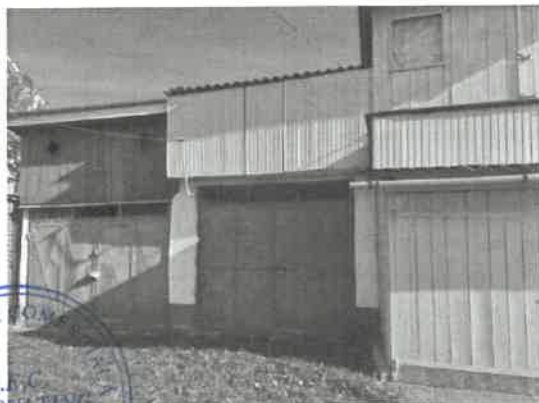



2.4. Analiza pieței

2.4.1. Date generale ale pieței imobiliare

O piața imobiliară poate fi definită ca interacțiunea dintre persoane fizice sau entități care schimbă drepturi de proprietate pe alte active, de obicei, bani. Piețele imobiliare specifice sunt definite prin tipul de proprietate, localizare, potențialul de a genera venit, caracteristicile locațiilor tipice, atitudinile și motivațiile investitorilor tipici sau prin alte atribute recunoscute de persoanele fizice sau de entitățile care participă la schimbul de proprietăți imobiliare. În schimb, piețele imobiliare fac obiectul unei diversități de influențe sociale, economice, guvernamentale și de mediu. În comparație cu piețele de bunuri, de valori mobiliare sau de marfuri, piețele imobiliare încă sunt pe un trend atractiv și ascendent. Această caracteristică este cauzată de mai mulți factori cum sunt o ofertă relativ inelastică și o localizare fixă a proprietății imobiliare. Ca urmare, oferta de proprietăți imobiliare nu se adaptează rapid, ca răspuns la modificările cererii de pe piață. Spre deosebire de piețele eficiente, piața imobiliară nu se autoreglează, fiind influențată de multe ori de reglementările guvernamentale și locale. Informațiile despre tranzacții similare nu sunt disponibile imediat, existând decalaj între cerere și ofertă, echilibrul atingându-se greu și fiind de scurtă durată. În funcție de factori ca: amplasarea, design-ul și tipul proprietății imobiliare, motivațiile și vârsta participanților s-au creat tipuri diferite de piețe imobiliare, precum:

- Piața imobiliară rezidențială;
- Piața imobiliară comercială;
- Piața imobiliară industrială;
- Piața imobiliară agricolă;
- Piața imobiliară specială.

Având în vedere cele descrise în subcapitolele anterioare, se poate considera că în prezent piața imobiliară, pentru toate tipurile de proprietăți este o piață activă, caracterizată prin oferta puțin elastică în comparație cu cererea și prețuri în creștere, pentru amplasamente ce oferă utilizatori comerciale atractive. În consecință, avem o piață a vânzătorilor, pentru că aceștia pot obține prețuri mai mari pentru proprietățile disponibile. Se estimează că dezechilibrul între cerere și ofertă pentru această zonă va genera și va susține în continuare un nivel crescut al prețului de vânzare și al chiriilor pentru proprietăți imobiliare.

Analizând piața imobiliară din două puncte de vedere, pe termen scurt și pe termen lung, se pot afirma următoarele:

- Pe termen scurt este o piață a vânzătorului, datorită ofertei mici în comparație cu cererea mare de proprietăți în zone atractive, caracterizată de prețurile relativ mari pe piață;
- Pe termen lung piața imobiliară are o anumită stabilitate, deși va păstra un număr destul de cereri de proprietăți imobiliare, determinat de echilibrarea cererii cu oferta, însă cu un potențial de dezechilibru în sens invers, ca urmare a stagnării a creditului ipotecar, influențat și de o creștere a inflației cu efect direct asupra dobânzilor practicate pentru creditul ipotecar.

Pentru analiza pieței imobiliare a proprietății evaluate se va face analiza pieței pe două niveluri:

- din punct de vedere al pieței largi, de ansamblu,
- din punct de vedere al pieței în care concurează proprietatea evaluată.

Analiza de piață aplicată unei proprietăți specifice are o importanță deosebită în procesul de evaluare și nu trebuie confundată cu analiza generală de piață sau cu alte studii similare. În cazul evaluării proprietății ce face obiectul raportului, analiza de piață arată modul în care interacțiunea dintre cerere și ofertă afectează valoarea proprietății. Prin investigarea vânzărilor, ofertelor, cotațiilor și comportamentului participanților de pe piață, evaluatorul poate stabili atitudinile de piață privind tendințele curente, precum și schimbările anticipate. Analiza de piață oferă și baza pentru determinarea celei mai bune utilizări a proprietății evaluate. Evaluatorul trebuie să identifice relația dintre cerere și oferta concurențială de pe piața proprietății evaluate. Această relație indică gradul de echilibru sau dezechilibru care caracterizează piața curentă. Valoarea de piață a unei proprietăți este în mare măsură determinată de poziția sa competitivă pe piață. De aceea, în sensul cel mai larg, analiza de piață oferă informațiile esențiale necesare pentru aplicarea celor trei abordări de evaluare.

2.4.2. Analiza cererii și ofertei pe piața imobiliară

Piața imobiliară este un indicator important al modului în care funcționează economia unei țări. Cei mai importanți factori de influență ai prețurilor proprietăților imobiliare sunt veniturile disponibile ale gospodăriilor, costurile de construcție și ratele dobânzilor. Orice alterare a factorilor majori de influență se simte imediat și direct în piața imobiliară. În privința veniturilor, diverse instituții naționale și internaționale prognozează pentru 2023 un câștig salarial real pozitiv (creșterile nominale ale salariilor vor acoperi rata inflației, salariul minim brut pe economie va fi majorat la 3.000 lei lunar). Experții sunt optimiști și în ceea ce privește temperarea creșterii ratei dobânzilor ca urmare a decelerării inflației (Comisia Națională de Prognoză vede o medie anuală a ratei inflației în 2023 de 9,6% iar la sfârșitul anului de 8%, fata de 17% în luna noiembrie 2022). Majorarea cererii din partea sectorului construcțiilor (atât rezidențiale cât și din sfera marilor lucrări de infrastructură), precum și lipsa stocurilor de materii prime au condus la creșterea accentuată a prețurilor tuturor materialelor de construcții din ultimii doi ani, cea mai importantă fiind la oțel beton. Consultanții Colliers, preționează că piața imobiliară din România are suficiente resurse pentru a continua să se dezvolte și în 2023. Acest lucru se datorează faptului că o dinamică de 3-4% pentru economia locală este realizabilă chiar și în contextul actual, în care conflictul din Ucraina și adevăratul impact al înăsprii politicii monetare din zona euro și SUA nu a fost încă resimțit pe deplin. Pe măsură ce sferile globale de influență se remodelează, regiunea Europei Centrale și de Est a devenit una dintre cele mai importante la nivel global. Acest lucru ar trebui să deschidă posibilitatea unei creșteri puternice pe termen lung pentru România, care este membră a NATO și a UE, dar are și alte avantaje economice, cum ar fi decalajul mare dintre costurile forței de muncă și nivelul producției pe cap de locuitor. În timp ce anul de excepție 2022 va fi probabil urmat de un an de reechilibrare pe segmentul investițiilor

imobiliare din perspectiva activității, piața terenurilor, a spațiilor logistice și industriale rămân unele dintre cele mai dinamice sectoare imobiliare. Deși există loc pentru noi surprize negative, economia României pare să fie poziționată decent la începutul anului 2023 și nu se întrevede nicio recesiune în clipa de față. După câțiva ani foarte buni urmează o perioadă cu un calendar mai sărac de proiecte imobiliare, pe fondul unor costuri de construcție mai mari și având în vedere incertitudinile semnificative. Astfel, dezvoltatorii vor deveni probabil din ce în ce mai prudenți în ceea ce privește viitorul. Ca urmare, achizițiile de terenuri vor deveni mult mai oportuniste, ceea ce înseamnă că investitorii se vor concentra din ce în ce mai mult pe tranzacții care implică terenuri excepționale sau pe cele cu un preț atractiv. "Sunt posibile presiuni în jos pe prețuri, dar nu și pentru terenurile bune, cu autorizație de construcție", declară Sînziana Oprea, Director Land Agency la Colliers România. Cel mai important criteriu pentru clasificarea terenurilor este situarea acestora, în sensul că 90% contează situarea terenului: deschiderea la bulevard, la facilități, la vecinătăți, utilități iar restul de 10% este potențialul de dezvoltare al zonei. Oferta de terenuri rămâne consistentă și vine de la diferite categorii de vânzători, dar apar unele schimbări generate de contextul actual. De exemplu, asocierile sunt mai des întâlnite, deoarece mulți dezvoltatori, în special în sectorul rezidențial, urmăresc să împartă riscurile unui nou proiect, în timp ce proprietarii de terenuri care nu au nevoie imediat de lichidități sunt interesați să beneficieze de o parte din profiturile din dezvoltare. Un aspect important care influențează atât oferta, cât și planurile pe termen scurt și mediu ale investitorilor este legat de incertitudinile privind situația urbanistică. Schimbările din administrația publică din anumite zone au dus la blocaje, cum ar fi întârzieri în numirea arhitecților șefi în unele orașe sau înghețarea planurilor urbanistice zonale. Până acum, anul 2022 a înregistrat câteva tranzacții importante finalizate, dar lipsa unui volum mai bogat nu are legătură cu cererea pentru terenuri, care este la un nivel ridicat, ci cu blocajele din zona urbanistică și nevoia investitorilor de mai multă claritate în acest sens. În majoritatea cazurilor, prețurile au fost destul de stabile în ultimii 1-2 ani, deși pentru locațiile foarte bune, unde concurează, mai nou, mai mulți potențiali cumpărători, se primește un bonus de preț, uneori semnificativ, pentru a obține cele mai bune loturi de teren. Piața imobiliară este influențată de câțiva factori: inflație, PIB, dobânda creditelor, lichiditatea din piață, cererea și oferta. Când sunt mulți bani în piață, de regulă prețurile în imobiliare cresc. Conform celui mai recent sondaj realizat în rândul utilizatorilor storia.ro și OLX, în perioada 21 decembrie 2022 – 09 ianuarie 2023, agenții imobiliari și cumpărătorii așteaptă ca anul 2023 să aducă scăderi la prețul apartamentelor de vânzare, 58% dintre agenții imobiliari, cât și 59% dintre cumpărători se așteaptă ca anul imobiliar 2023 să aducă scăderi de prețuri în categoria locuințelor de vânzare, în timp ce la capitolul locuințelor de închiriat ambele categorii prevăd ușoare creșteri – 25% dintre cumpărători și 51% dintre agenții imobiliari. La capitolul evoluției dobânzilor la creditele ipotecare din 2023, agenții imobiliari par mai optimiști decât respondenții privați (proprietari, cumpărători și chiriași). Deși ambele categorii se așteaptă, în primul rând, la creșteri ușoare, sunt menționate și creșteri majore, așteptate de 21% dintre respondenții privați versus 14% dintre agenții imobiliari. Așadar, 52% dintre agenți se așteaptă ca dobânzile să crească, 29% se așteaptă să scadă ușor sau semnificativ și 16% să stagneze, în timp ce utilizatorii platformelor anticipează în proporție de 46% creșteri, scăderi (27%) și stagnări 11%. În privința așteptărilor legate de evoluția prețului chiriilor la apartamente în 2023, tendința utilizatorilor privați și a agenților imobiliari este de a prevedea creșteri ușoare – opțiune aleasă de 51% dintre agenți și de 25% dintre utilizatorii privați. Așteptări diferite s-au înregistrat la capitolul scăderilor întrucât doar 9% dintre profesioniștii anticipează scăderi, comparativ cu 31% dintre respondenții privați. Totodată, atât agenții (31%), cât și utilizatorii privați (21%) se așteaptă ca prețurile să stagneze în 2023. În 2023, piața chiriilor va fi în creștere așteptându-se o majorare cu aproximativ 10 % a prețurilor la chirii.

În concluzie, piața imobiliară din România are nevoie de echilibru, stabilitate și reglementare pentru a livra imobile de o calitate superioară și pentru a nu mai fi influențată de atât de mulți factori externi, care adesea au dus la o escaladare artificială a prețurilor locuințelor. Folosindu-ne de experiența anilor trecuți, putem încerca să oferim previziuni și să interpretăm tendințele care par să influențeze 2023. Bazându-se pe cunoștințele personale, trendurile existente la nivel internațional și comportamentul clienților, propunem următoarele previziuni pentru anul curent:

- Prețurile caselor vor scădea în perioada următoare
- Majoritatea prețurilor terenurilor intravilane vor stagna sau vor crește
- Prețurile apartamentelor vor stagna
- Prețurile spațiilor comerciale vor stagna
- Prețurile spațiilor de birouri vor stagna

Concluzii cu privire la analiza de piață

Proprietatea evaluată este de tip teren intravilan cu categoria de folosință curți construcții. Aria pietei este una urbană și aparține unei **zone mediana** de tip comercial - rezidențial, zona intens populată având un grad de construire de peste 80%. Valorile de piață a imobilelor similare sunt în stagnare (datorită condițiilor actuale ale pietei imobiliare).

- **caracteristici cerere:** redusă, dar peste oferta de proprietăți cu amplasament atractiv și utilizări alternative multiple, din cauza lipsei de lichidități a potențialilor cumpărători, motivată de politica monetară și administrativă a băncii centrale, politica de risc a băncilor și atingerea unei convergențe a prețurilor practicate de dezvoltatorii imobiliari cu putere reală de cumpărare.
- **caracteristici oferta:** mai mică – în comparație cu dimensiunile cererii.
- **echilibru cerere – oferta:** pe piața proprietăților similare celei evaluate fiind influențată de capacitatea actuală, dar și viitoare de absorbție a pietei de bunuri de consum, larg consum și consum îndelungat, deci în funcție de evoluția vanzarilor, la momentul actual consider starea pietei imobiliare, pe acest segment, **în stagnare**.
- **tendințe:** o situație volatilă ce poate fi depășită prin factorii care ar putea influența în mod direct stimularea creditării ce constau într-un plan coerent anticriză realizat de Guvern, politica monetară și administrativă a băncii centrale, politica de risc a băncilor și atingerea unei convergențe a prețurilor practicate de dezvoltatorii imobiliari cu putere reală de cumpărare.
- cotații oferte de piață la terenuri în zona subiectului: 25,00 - 50,00 euro/mp.

Piața imobiliară este o piață activă.

CAPITOLUL 3. ANALIZA DATELOR ȘI CONCLUZIILE

3.1. Cea mai bună utilizare

Conceptul de "cea mai bună utilizare" (CMBU) este în strânsă și directă corelație cu valoarea de piață. Prin analiza CMBU a proprietății imobiliare evaluate se poate identifica utilizarea cea mai competitivă și profitabilă a acesteia.

"CMBU este definită ca "utilizarea cea mai probabilă a proprietății, posibilă din punct de vedere fizic, justificată în mod adecvat, permisă legal, fezabilă financiar și din care rezulta cea mai mare valoare a proprietății evaluate".

Conceptul de "cea mai bună utilizare" reprezintă alternativa de utilizare a proprietății selectate din diferite variante posibile care va constitui baza de pornire și va genera ipotezele de lucru necesare aplicării metodelor de evaluare în capitolele următoare ale lucrării

Relațiile dintre comportamentul economic și evaluare sunt evidente dar pe piețele imobiliare. Cunoașterea și înțelegerea comportamentului pietei sunt esențiale pentru conceptul de cea mai bună utilizare. Când scopul evaluării este estimarea valorii de piață, analiza celei mai bune utilizări identifică cea mai profitabilă utilizare competitivă în care va fi pusă proprietatea.



Cea mai bună utilizare a unei proprietăți imobiliare trebuie să îndeplinească următoarele criterii:

- permisă legal;
- posibilă fizic;
- justificată adecvat;
- fezabilă financiar;
- maxim profitabilă.

Având în vedere că proprietățile evaluate au o particularitate care limitează posibilitățile de utilizare, acestea fiind amplasate în zona mediană a municipiului, fiind ocupate de construcții cu destinație rezidențială/comercială, cladiri aflate în starea bună, considerăm ca cea mai bună utilizare este de teren cu destinație **rezidențială/comercială**.

Chiar și în această situație sunt respectate prevederile Standardelor de Evaluare a Bunurilor Anevar - 2022 respectiv:

- produce efecte economice pozitive, având în vedere funcțiunile permise de către PUG;
- utilizările propuse sunt dimensionate în corespondență cu suprafața lotului de teren, astfel să existe acces neingradit și o funcționalitate adecvată, fiind realizabile din punct de vedere fizic și tehnic în baza studiilor de fezabilitate aferente, cât și permise legal fiind în concordanță cu Planul urbanistic general al mun. Radauti (PUG).
- se considera oportună și fezabilă financiar executarea unei astfel de investiții.

3.2. Modul de abordare a valorii

Pentru estimarea valorii terenului supus evaluării s-a utilizat abordarea prin piață.

3.2.1. Abordarea prin piață

Abordarea prin comparație de piață presupune ca proprietatea evaluată este comparată cu proprietăți similare care s-au vândut recent sau pentru care se cunosc preturi de cotare sau oferte de pret; sunt folosite date despre proprietăți compcrti construcții, iar comparațiile sunt realizate pentru a demonstra pretul probabil cu care s-ar vinde proprietatea dacă ar fi oferită de piață. Prin această metodă prețurile și acele informații referitoare la proprietăți similare sunt analizate, comparate și corectate în funcție de asemănări și deosebiri. Ca elemente de comparație sunt utilizate următoarele:

- tip preț de vânzare (tranzacție/ ofertă)
- dreptul de proprietate transmis;
- condiții de finanțare;
- condiții de vânzare;
- cheltuieli necesare imediat după cumpărare;
- condiții de piață
- amplasament;
- suprafața de teren (mp);
- destinația / categoria de folosință a terenului;
- restricții de construire
- forma terenului.
- utilități;
- acces.

Estimarea valorii terenului

Pentru estimarea valorii de piață a proprietății ce face obiectul evaluării s-au identificat trei proprietăți similare cu următoarele caracteristici:

COMPARABILA 1: Teren intravilan, categoria de folosință curți construcții, amplasat în Radauti, str. Bogdan Voda, jud. Suceava, în suprafața de 1.000,00 mp, liber de construire, forma regulată, toate utilitățile în zonă, se află la vânzare la data evaluării la un preț de 45,00 euro/mp. Informația este credibilă, fiind preluată de pe site-ul homezz.ro. Comparabila a fost verificată telefonic.

COMPARABILA 2: Teren intravilan, categoria de folosință curți construcții, amplasat în Radauti, Calea Bucovinei, jud. Suceava, în suprafața de 4.000,00 mp, liber de construire, forma regulată, toate utilitățile în zonă, se află la vânzare la data evaluării la un preț de 55,00 euro/mp. Informația este credibilă, fiind preluată de pe site-ul storia.ro. Comparabila a fost verificată telefonic.

COMPARABILA 3: Teren intravilan, categoria de folosință curți construcții, amplasat în Radauti, Calea Bucovinei, jud. Suceava, în suprafața de 4.800,00 mp, liber de construire, forma regulată, toate utilitățile în zonă, se află la vânzare la data evaluării la un preț de 55,00 euro/mp. Informația este credibilă, fiind preluată de pe site-ul storia.ro. Comparabila a fost verificată telefonic.

Explicitarea ajustărilor:

1. Având în vedere că tranzacțiile nu sunt efectuate, acestea fiind oferte de vânzare, valoarea proprietății s-a ajustat în funcție de evoluțiile înregistrate pe piața imobiliară;
2. În funcție de localizarea terenurilor prețul unitar suferă modificări semnificative. Astfel, în urma analizei evoluției pietei imobiliare, diferența de localizare dintre locațiile comparabilelor și subiect a fost ajustată cu $\pm 25\%$;
3. Diferența de suprafață a terenului afectează și valoarea proprietăților. Analizând piața imobiliară s-au ajustat ca o diferență de suprafață de $\pm 1.000,00$ mp afectează prețul unitar cu 1,00 euro/mp.

Celelalte criterii de comparație nu necesită ajustări.

Desfășurarea calculului este prezentată în Anexa la raportul de evaluare.

4.1. Estimarea valorii finale

În baza calculelor efectuate, a ipotezelor și a ipotezelor speciale, la data de 03.11.2023, valoarea estimată a terenului aparținând domeniului privat al Municipiului Radauti, ce face obiectul prezentului raport de evaluare, este de:

Specificatie	Valoare propusa de evaluator	
Teren intravilan, N.C. 53618, S = 20,00 mp – Radauti, str. General Iacob Zadik, F.N., jud. Suceava	4.374 lei	880 €

Notă 1: Valoarea estimata in urma evaluarii terenului reprezinta valoarea de piata si poate constitui baza in vederea tranzactionarii.

Nota 2: Valoarea prezentata ca opinie in prezentul raport de evaluare **nu include TVA**.

Nota 3: Evaluarea este o opinie asupra unei valori.

Notă 4: Valoarea estimata este valabila la data evaluarii, in ipotezele si ipotezele speciale, cuprinse la cap. 1 punctul 1.9. al prezentului raport, urmând a fi corectata ori de câte ori piața o cere.

Evaluatorul consideră că valoarea de mai sus este realista si poate constitui bază pentru stabilirea pretului de tranzactionare, sub rezerva ipotezelor si ipotezelor speciale.

A.E.C. CONSULTING S.R.L. certifica obiectivitatea rezultatului lucrarii precum si lipsa intereselor personale ale evaluatorilor in legatura cu proprietatea evaluata.

A.E.C. CONSULTING S.R.L.
MEMBRU CORPORATIV ANEVAR

Ec. Dorin Arbanas - Mocanu – Evaluator autorizat, membru titular ANEVAR
Director general



Victor - Sergiu Romedea – Evaluator autorizat, membru titular ANEVAR



**ESTIMAREA VALORII TERENULUI
ABORDAREA PRIN PIATA**

Elemente de comparatie	Subiect	Comparabila 1	Comparabila 2	Comparabila 3
Adresa	Radauti, str. General Iacob Zadik, F.N., jud. Suceava	Radauti, str. Bogdan Voda, jud. Suceava	Radauti, str. Calea Bucovinei, jud. Bacau	Radauti, str. Calea Bucovinei, jud. Bacau
Numar cadastral	53618			
Provenienta informatii comparabile		homezz.ro	storia.ro	storia.ro
Pret de vanzare (euro/mp)		45,00	55,00	55,00
Tip pret de vanzare (tranzactie/ oferta de vanzare)		oferta de vanzare	oferta de vanzare	oferta de vanzare
Ajustare (%)		-5,00%	-5,00%	-5,00%
Ajustare valorica (euro)		-2,25	-2,75	-2,75
Pret ajustat (euro)		42,75	52,25	52,25
Dreptul de proprietate transmis	deplin	deplin	deplin	deplin
Ajustare (%)		0,00%	0,00%	0,00%
Conditii de finantare	plata integrala	plata integrala	plata integrala	plata integrala
Ajustare (%)		0,00%	0,00%	0,00%
Conditii de vanzare	de piata	de piata	de piata	de piata
Ajustare (%)		0,00%	0,00%	0,00%
Cheltuieli necesare imediat dupa cumparare	nu e cazul	nu e cazul	nu e cazul	nu e cazul
Ajustare (%)		0,00%	0,00%	0,00%
Conditii de piata	data evaluarii	valabil la data evaluarii	valabil la data evaluarii	valabil la data evaluarii
Ajustare (%)		0,00%	0,00%	0,00%
Pret ajustat (euro)		42,75	52,25	52,25
Ajustari pentru:				
Amplasament	Radauti, str. General Iacob Zadik, F.N., jud. Suceava	similar	mai bun	mai bun
Ajustare (%)		0,00%	-25,00%	-25,00%
Ajustare valorica (euro)		0,00	-13,06	-13,06
Suprafata teren proprietate (mp)	20,00	1.000,00	4.000,00	4.800,00
Ajustare		0,98	3,98	4,78
Ajustare valorica (euro)		0,98	3,98	4,78
Destinatia	intravilan	intravilan	intravilan	intravilan
Ajustare (%)		0,00%	0,00%	0,00%
Ajustare valorica (euro)		0,00	0,00	0,00
Restrictii de construire	construibil, conform PUG	similar	similar	similar
Ajustare (%)		0,00%	0,00%	0,00%
Ajustare valorica (euro)		0,00	0,00	0,00
Forma terenului	regulata	regulata	regulata	regulata
Ajustare (%)		0,00%	0,00%	0,00%
Ajustare valorica (euro)		0,00	0,00	0,00
Utilitati	toate din zona	similar	similar	similar
Ajustare (%)		0,00%	0,00%	0,00%
Ajustare valorica (euro)		0,00	0,00	0,00
Acces	facil	similar	similar	similar
Ajustare (%)		0,00%	0,00%	0,00%
Ajustare valorica (euro)		0,00	0,00	0,00
TOTAL AJUSTARI		0,98	-9,08	-8,28
Ajustare totala neta		0,98	-9,08	-8,28
Ajustare totala bruta		0,98	17,04	17,84
Numar ajustari		1	2	2
C.T.B. / pret de vanzare/oferta		0,022	0,310	0,324
PRET AJUSTAT		43,73	43,17	43,97
Valoare teren (euro/mp)_rotunjit			44,00	euro/mp
Valoare totala teren_rotunjit			4.374 lei	880 €



COMPARABILE IDENTIFICATE

homezz.ro/teren-intravilan-10-ari-2868303.html

Autentificare Creare Cont Ajutor + ADAUGĂ ANUNȚ
homezz.ro

Galerie
Descriere
Cerere vizionare
Localizare
Contact

Teren, 1000 m²

Teren Intravilan 10 Ari

1000 m²



Cele mai noi din zonă...

4.500 EUR

ID: 2868303
Radauti Suceava / Ultracentral



Bujdei Lori

0741047207

TRIMITE MESAJ

ADAUGĂ LA FAVORITE

SOLICITĂ VIZIONAREA

Zona: Ultracentral Suprafață teren: 1000 m² Tip teren: Construibil

Clasificare teren: Intravilan

Situat în strada Bogdan Vodă (între herghelie și cimitirul nou) Utilități: Gaz și Energie electrică

Aplicatia HomeZZ.ro

INSTALEAZA AJUDA GRATUIT

Google Play App Store

storia.ro/ro/oferta/teren-calea-bucovinei-40-de-ari-IDqNNX.html#2de4a57032

Contul meu Adauga anunt

← [Înapoi la listă](#) Teren de Vanzare > Suceava > Radauti > Calea Bucovinei > Teren Calea Bucovinei 40 de ari



Teren Calea Bucovinei 40 de ari

Suceava (judet), Calea Bucovinei

220 000 €
55 €/m²

Prezentare generala

Suprafata	4.000 m ²	Tip teren	cere informatii
Inclinatie	plat	Siguranta	cere informatii
Vizionare la distanta	cere informatii	Tip vanzator	agentie

Imobiliare Radauti
Agentie
0747 532 559

Numele tau*

E-mail*

+40 | Numarul tau de telefon*

Sunt interesat de aceasta proprietate si as dori sa obtin mai multe informatii inainte de a efectua o vizita. Multumesc!

120 / 2000

Administratoarea acestor date este S.C. OLX Online Services S.R.L. [Vezi politica de confidentialitate](#)

Vreau sa primesc oferte similare

Trimite mesajul

Salveaza la Favorite

Raporteaza

Agentie imobiliara



COMPARABILE IDENTIFICATE

storia.ro/oferta/teren-calea-bucovinei-40-de-ari-IDqNNX.html#2de4a57032

☑ Suceava (judet), Calea Bucovinei

4 000 m²

220 000 €

♡ Salveaza la Favorite

Contact



Teren Calea Bucovinei 40 de ari

☑ Suceava (judet), Calea Bucovinei

220 000 €

55 €/m²

Prezentare generala

Suprafata	4.000 m ²	Tip teren	cere informatii
Inclinatie	plat	Siguranta	cere informatii
Vizionare la distanta	cere informatii	Tip vanzator	agentie

Raporteaza

Agentie imobiliara
IMOBILIARE RADAUTI
0747 532 559

Radauti, Suceava (localitate)

Vezi toate ofertele

Descriere anunt

De vânzare teren situat pe Calea Bucovinei, suprafață de 40 de ari.
Prețul este de 5500 euro/ari.
Mai multe detalii la 0747 532 559.

storia.ro/oferta/teren-calea-bucovinei-48-de-ari-drum-privat-IDwUpD.html

storia.ro

De vânzare ▾ De închiriat ▾ Ansamblu rezidențial ▾ Comptabil ▾ Creditare

2 Contul meu

Adaugă anunt

IMOBILIARE RADAUTI Arată toate anunșurile

← Inapoi la listă Terenuri de vânzare > Suceava > Radauti > Teren Calea Bucovinei - 48 de ari - Drum privat



Teren Calea Bucovinei - 48 de ari - Drum privat

☑ Calea Bucovinei, Radauti, Suceava

264 000 €

Propune un pret

Rata estimata:
7.767 RON /luna

Avans:
196.020 RON (15%)

Perioada imprumutului:
30 ani

Foloseste calculatorul de
credite

Imobiliare Radauti
Agenție
0747 532 559

Formular de contact pentru anunșul de teren, inclusiv câmpuri pentru nume, adresă, telefon și un mesaj de interes.

Administratorul acestor date este S.C. OLX
Online Services S.R.L. (Storia) [mai mult](#)

Trimite mesajul

♡ Salvați anunșul

Raportează



14

COMPARABILE IDENTIFICATE

storia.ro/ro/oferta/teren-calea-bucovinei-48-de-ari-drum-privat-IDwJaD.html

📍 Calea Bucovinei, Radauti, Suceava

🏠 4.800 m² **264 000 €**

📌 Salvați [Contact](#)

IMOBILIARE RADAUTI [Arați toate anunțurile](#)

Teren Calea Bucovinei - 48 de ari - Drum privat

264 000 €

[Trimite mesajul](#)

📍 Calea Bucovinei, Radauti, Suceava

[Propune un preț](#)

Rata estimată:
7.767 RON /luna

Avans:
196.020 RON (15%)

Perioada imprumutului:
30 ani

[Folosește calculatorul de credite](#)

📌 Salvați anunțul

[Raportează](#)

Prezentare generală

📏 Suprafață

4.800 m²

🏠 Tip teren

[Cere informații](#)

Agente imobiliare

📍 Locație

urbana

📏 Dimensiuni

[Cere informații](#)

IMOBILIARE RADAUTI

👁️ Vizionare la distanță

[Cere informații](#)

👤 Tip vânzător

agenție

0747 532 559

Radauti, Suceava (localitate)

[Vezi toate ofertele](#)

Descriere

De vânzare teren în suprafața de 48 de ari + drum privat de 10 ari pe Calea Bucovinei.
Prețul este de 5500 euro/ari.
Mai multe detalii la 0747 532 559.

Particularități

Gard

nu



15



**EXTRAS DE CARTE FUNCİARĂ
PENTRU INFORMARE**

Carte Funciară Nr. 53618 Rădăuți

Nr. cerere	44851
Ziua	18
Luna	09
Anul	2023
Cod verificare 10057208701	

Semnal : cu semnătura
electronică extinsă, cf. L.
455/2001 și eIDAS

A. Partea I. Descrierea Imobilului

TEREN Intravilan

Adresa: Loc. Rădăuți, Str. Iacob Zădăc, Jud. Suceava

Nr. crt.	Nr. cadastral / Nr. topografic	Suprafața* (mp)	Observații / Referințe
A1	53618	20	Teren împreună / Teren aferent garajului.

Construcții

Crt	Nr. cadastral / Nr. topografic	Adresa	Observații / Referințe
A1.1	53618-C1	Loc. Rădăuți, Str. Iacob Zădăc, Jud. Suceava	Nr. niveluri: S. construită la sol: 20 mp; S. construită desfasurată: 20 mp; GARAJ - nr. nivele: parter, an constructie: 2018.

B. Partea II. Proprietari și acte

Inscrieri privitoare la dreptul de proprietate și alte drepturi reale	Referințe
---	-----------

14119 / 07/05/2018
Act Notarial nr. contract de vânzare cumpărare nr. 1273, din 07/05/2018 emis de S.P.N. "Mandici" - Notar Public, Mandici Alexandru;
B3 Intabulare, drept de PROPRIETATE, dobândit prin Convenție, cota A1.1
actuale 1/1.
1) SIRETEAN DĂNUȚ-FLORIN
2) SIRETEAN LĂCRĂMIOARA, bun comun în deivălmășie

44851 / 18/09/2023
Act Administrativ nr. 212, din 30/08/2023 emis de CONSILIUL LOCAL AL MUNICIPIULUI RĂDĂUȚI; Act Administrativ nr. 15520, din 14/09/2023 emis de PRIMĂRIA MUNICIPIULUI RĂDĂUȚI;
B4 Intabulare, drept de PROPRIETATE, dobândit prin Lege, cota actuală 1/1.
1) MUNICIPIUL RĂDĂUȚI, CIF:4244148, -DOMENIUL PRIVAT

C. Partea III. SARCINI.

Inscrieri privind dezmembărările dreptului de proprietate, drepturi reale de garanție și sarcini	Referințe
NU SUNT	

Carte Funciară Nr. 53618 Municipiul Rădăuți

Anexa Nr. 1 La Partea I

Teren

Nr. cadastral	Suprafața (mp)*	Observații / Referințe
53618	20	Teren aferent garajului.

* Suprafața este determinată în planul de proiecție Stereov. 70.

DETALII LINIARE IMOBIL

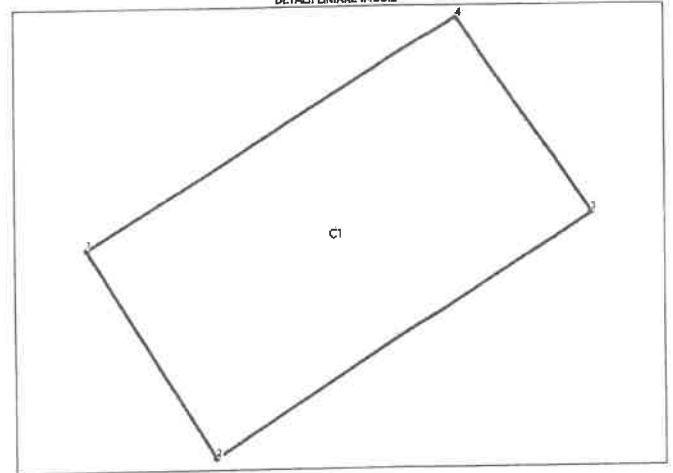

Date referitoare la teren

Nr. crt.	Categorie folosință	Intra vilan	Suprafața (mp)	Taria	Parcelă	Nr. topo	Observații / Referințe
1	Curtii construcții	DA	20	-	-	-	Teren aferent garajului.

Date referitoare la construcții

Crt	Număr	Destinație construcție	Supraf. (mp)	Situație juridică	Observații / Referințe
A1.1	53618-C1	construcții anexa	20	Cu acte	S. construită la sol: 20 mp; S. construită desfasurată: 20 mp; GARAJ - nr. nivele: parter, an constructie: 2018.

Lungime Segmente
1) Valorile lungimilor segmentelor sunt obținute din proiecție în plan.

Punct Început	Punct sfârșit	Lungime segment e (m)
1	2	3.345
2	3	6.084
3	4	3.251
4	1	5.886

Document care conține date cu caracter personal, protejate de prevederile Legii nr. 677/2001.

Pagina 1 din 3

Extrase pentru informare on-line la adresa epay.ancp.ro

Formular versiunea 1.1

Document care conține date cu caracter personal, protejate de prevederile Legii nr. 677/2001.

Pagina 2 din 3

Extrase pentru informare on-line la adresa epay.ancp.ro

Formular versiunea 1.1

Carte Funciară Nr. 44851 / 18-09-2023

→ Lungimile segmentelor sunt determinate în planul de proiecție Stereov. 70 și sunt rotunjite la 1 milimetru.
→ Distanța dintre puncte este formată din segmente cumulate ce sunt mai mici decât valoarea 1 milimetru.

Certific că prezentul extras corespunde cu pozițiile în vigoare din cartea funciară originală, păstrată de acest birou.
Prezentul extras de carte funciară este valabil în autentificarea de către notarul public a actelor juridice prin care se sting drepturile reale precum și pentru dezbateri succesibile, iar informațiile prezentate sunt susceptibile de orice modificare, în condițiile Legii.
S-a achitat tariful de 0 RON, - pentru serviciul de publicitate imobiliară cu codul nr. 231.

Data soluționării,
25-09-2023
Data eliberării,
/ /

Asistent Registrator,
MARIANA-GABRIELA DROHOBITCHI
(parafa și semnătura)

Referent,
(parafa și semnătura)



Incheiere Nr. 44851 / 18-09-2023



Oficiul de Cadastru și Publicitate Imobiliară SUCEAVA
Biroul de Cadastru și Publicitate Imobiliară Rădăuți

Dosarul nr. 44851 / 18-09-2023

INCHEIERE Nr. 44851

Registrator: MIHAELA-CORINA ANDRIUC
Asistent registrator: MARIANA-GABRIELA DROHOBITCHI

Asupra cererii introduse de MUNICIPIUL RĂDĂUȚI privind intabulare sau înscriere provizorie în cartea funciară, în baza:
-Act Administrativ nr. 212/30-08-2023 emis de CONSILIUL LOCAL AL MUNICIPIULUI RĂDĂUȚI;
-Act Administrativ nr. 15520/14-09-2023 emis de PRIMĂRIA MUNICIPIULUI RĂDĂUȚI;

fînd îndeplinite condițiile prevăzute la art. 29 din Legea cadastrului și a publicității imobiliare nr. 7/1996, republicată, cu modificările și completările ulterioare, tariful achitat în suma de 0 lei, cu documentul de plată:

- pentru serviciul având codul 231.
Văzând referatul asistentului registrator

DISPUNE

Admiterea cererii cu privire la:
- Imobilul cu nr. cadastral 53618, înscris în cartea funciară 53618 UAT Rădăuți având proprietari: STATUL ROMÂN în cota de 1/1 de sub B.1, SIRETEAN DĂNUȚ-FLORIN, SIRETEAN LĂCRĂMIOARA în cota de 1/1 de sub B.3;
- se întăbează dreptul de PROPRIETATE mod dobândire lege în cota de 1/1 asupra A.1 în favoarea MUNICIPIUL RĂDĂUȚI, -DOMENIUL PRIVAT, sub B.4 din cartea funciară 53618 UAT Rădăuți;

Prezenta se va comunica părților:

STATUL ROMÂN
MUNICIPIUL RĂDĂUȚI

* Cu drept de reexaminare în termen de 15 zile de la comunicare, care se depune la Biroul de Cadastru și Publicitate Imobiliară Rădăuți, se înscrie în cartea funciară și se soluționează de către registratorul-sef

Data soluționării, 27-09-2023 Registrator, MIHAELA-CORINA ANDRIUC
Asistent Registrator, MARIANA-GABRIELA DROHOBITCHI

Document semnat cu sigiliu electronic bazat pe certificat digital calificat, în conformitate cu art. 28~1 din Legea nr. 7/1996, republicată, cu modificările și completările ulterioare.

* Cu excepție situațiilor prevăzute la Art. 52 alin. (1) din Regulamentul de recepție și înscriere în evidențele de cadastru și carte funciară, aprobat prin Ordinul Directorului General al ANCP

Document care conține date cu caracter personal, protejate de prevederile Legii nr. 677/2001.

Pagina 3 din 3

Extrase pentru informare on-line la adresa epay.ancp.ro

Formular versiunea 1.1

Document care conține date cu caracter personal, protejate de prevederile Regulamentului (UE) nr. 679/2016 și Legii 136/2011
Autentificarea documentului poate fi verificată la adresa www.ancp.ro/verificare

Pagina 1 din 2



