

ROMÂNIA
JUDEȚUL SUCEAVA
MUNICIPIUL RĂDĂUȚI
CONSILIUL LOCAL

HOTĂRÂRE

privind aprobarea vânzării directe a imobilul aparținând domeniului privat al Municipiului Rădăuți, situat în str. Tineretului nr. 20 identificat cadastral cu nr. 51692, în suprafață totală de 300 mp către _____, beneficiar al dreptului de preemțiune

Consiliul local al municipiului Rădăuți, județul Suceava,
Având în vedere:

- referatul de aprobare al domnului primar al municipiului Rădăuți, Loghin Bogdan-Andrei, înregistrat cu nr. 99092/19.10.2023;
- rapoartele Serviciilor de specialitate din cadrul aparatului de specialitate al primarului, înregistrate cu nr. 99092/19.10.2022;
- avizele comisiilor de specialitate din cadrul Consiliului Local înregistrate cu nr. 99111/30.10.2022 și nr. 99113/30.10.2022;
- plan de amplasament și delimitare a imobilului scara 1:500;
- extrasul de carte funciară pentru informare eliberate de BCPI Rădăuți la cererea nr. 47894/15.11.2022;
- Raportul de evaluare nr. AEC 1176/19.12.2022 întocmit de AEC Consulting SRL Bacău
- cererea depusă de _____ la Primăria municipiului Rădăuți înreg. sub nr. 439683/18.07.2022 privind intenția de cumpărare a terenului de 300 mp situat în strada Tineretului nr. 20, Mun. Rădăuți;
- Autorizația de construire nr.132/26.06.2023;
- Proces verbal de recepție la terminarea lucrărilor nr. 44691/18.10.2023;
- Fișa mijlocului fix
- prevederile **HCL 250/27.10.2022 privind atestarea apartenenței la domeniul privat al municipiului Rădăuți, județul Suceava, a 4 parcele de teren;**
- Prevederile **Regulamentului și Modelul Cadru al Caietului de Sarcini privind procedura de vânzare a bunurilor imobile din domeniul privat al municipiului Rădăuți, județul Suceava**, aprobat prin HCL 104/27.05.2021;
- Luând în considerare dispozițiile Legii nr.24/2000(*republicată*) privind normele de tehnică legislativă pentru elaborarea actelor normative.

În temeiul art. 129 alin. (2) lit. ”c”, alin. (6) lit. ”b”, art. 139 alin. (2), art. 196 alin. 1 lit. ”a”, art. 354, art. 355 și art. 364 din O.U.G. nr. 57/2019 privind Codul administrativ,

HOTĂRĂȘTE:

Art.1 Se aprobă vânzarea directă a imobilul aparținând domeniului privat al Municipiului Rădăuți, situat în str. Tineretului nr. 20, identificat cadastral cu nr. 51692 CF 51692, în suprafață totală de 300 mp către _____ CNP _____, domiciliat în _____, strada _____ nr. _____, beneficiar al dreptului de preemțiune.

Art.2. Se aprobă prețul de vânzare al terenului prevăzut la art. 1 către _____, în suprafața totală de 300mp, în sumă totală de 16.236 lei echivalentul a 3.300 Euro (valoarea nu include TVA) în baza raportului de evaluare întocmit de A.E.C. “CONSULTING” SRL Bacău în luna decembrie 2022, pe care ni-l însușim și care constituie **anexă** ce face parte integrantă din prezenta hotărâre.

Art.3. Cheltuielile notariale pentru încheierea actului de vânzare –cumpărare în formă autentică și de înscriere în cartea funciară pentru suprafața de teren descrisă la art. 1, vor fi suportate de cumpărători.

Art.4. Cumparatorul va achita integral prețul de vanzare al terenului în termen de 30 zile de la data comunicării hotărării.

Art.5. Se împuternicește Primarul municipiului Rădăuți pentru semnarea actelor de vânzare- cumpărare.

Art.6. Primarul municipiului Rădăuți, județul Suceava prin aparatul de specialitate va duce la îndeplinire prevederile prezentei hotărâri.

Art. 7 După încheierea contractului de vânzare-cumpărare, se va elimina din inventarul domeniului privat al municipiului Rădăuți, poziția corespunzătoare terenului prevăzut la art.1 din prezenta hotărâre;

Art. 8 Prezenta hotărâre poate fi contestată potrivit prevederilor Legii contenciosului administrativ nr.554/2004, cu modificările și completările ulterioare la Tribunalul Suceava.

**Președinte de ședință,
Consilier local
Florin Eugen UNGUREAN**



**Rădăuți, 31 .10.2023
Nr. 262**

**Contrasemnează pentru legalitate,
Secretar General Municipiu,
Marinică SOFRONI**

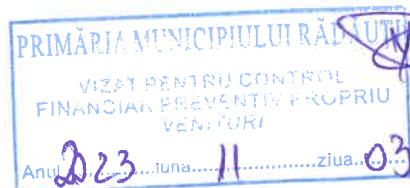

Anexa nr. _____ la HCL nr. 262 / 31.12.2023
și conține 18 pagini.

Nr. A.E.C. 1176/19.12.2022

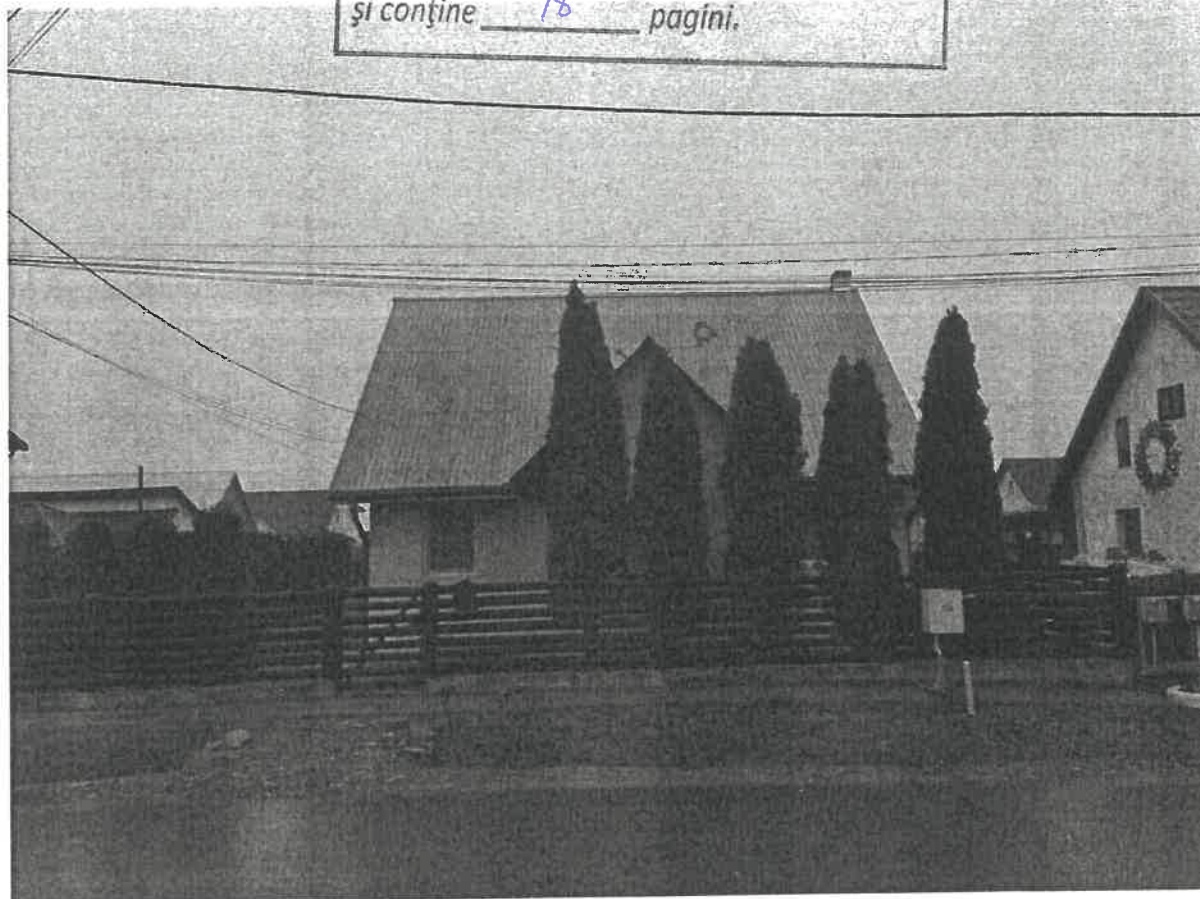

RAPORT DE EVALUARE

TEREN INTRAVILAN, N.C. 51692, S = 300,00 mp
RADAUTI, STR. TINERETULUI, NR. 20, JUD. SUCEAVA

PROPRIETAR:

MUNICIPIUL RADAUTI

UTILIZATOR DESEMNAT:

U.A.T. MUNICIPIUL RADAUTI

CLIENT:

U.A.T. MUNICIPIUL RADAUTI

Acest raport de evaluare este confidențial atât pentru client cât și pentru evaluator și este valabil numai pentru scopul menționat în cadrul capitolului I: evaluatorul nu-si asuma nici o responsabilitate dacă acesta este transmis altei persoane, fie pentru scopul declarat, sau pentru oricare alt scop.

DECEMBRIE 2022





REZUMATUL FAPTELOR PRINCIPALE SI CONCLUZIILOR

Subiectul evaluat:	Teren intravilan, cu N.C. 51692, avand categoria de folosinta curti constructii in suprafata totala de 300,00 mp, situat in mun. Radauti, str. Tineretului, nr. 20, jud. Suceava, apartinand domeniului privat al Municipiului Radauti.
Scopul evaluarii:	Estimarea valorii de piata a proprietatii imobiliare mentionate mai sus, in vederea tranzactionarii.
Utilizarea propusa pentru evaluarea solicitata:	Vanzare prin licitatie sau negociere directa.
Utilizatorul desemnat:	Municipiul Radauti, cu sediul in Radauti, str. Piața Unirii, nr. 2-4, cod unic de inregistrare 4244148.
Instructiunile evaluarii:	Conform contractului de servicii nr. 21722/28.12.2021.
Data evaluarii:	16.12.2022
Curs valutar de referinta BNR la data evaluarii:	4,9199 lei/euro

Situatia proprietatii la data evaluarii:

Evaluatorul a procedat la inspectarea directa a proprietatii ce face obiectul prezentului raport de evaluare. Datele si informatiile respective au fost sintetizate in cadrul cap. 2 si 3 si utilizate pentru efectuarea unei evaluari corecte.

Ipozezele si ipotezele speciale avute in vedere la evaluare sunt prezentate explicit in cadrul cap. 1, pct. 1.8..

De asemenea, la elaborarea raportului, s-au avut in vedere standardele, normele si recomandările Asociatiei Nationale a Evaluatorilor Autorizati din Romania.

Astfel ca, in opinia evaluatorului, valoarea de piata a terenului, ce apartine Municipiului Radauti, supus evaluarii la data de 16.12.2022, estimat prin metoda de evaluare (adecvata) utilizata, este prezentata in detaliu in tabelul anexa si in sinteza in tabelul de mai jos:

Specificatie	Valoare propusa de evaluator	
Teren, N.C. 51692, S = 300,00 mp – Radauti, str. Tineretului, nr. 20, jud. Suceava	16.236 lei	3.300 €

Notă 1: Valoarea estimata in urma evaluarii terenului reprezinta valoarea de piata si poate constitui baza in vederea tranzactionarii.

Nota 2: Valoarea prezentata ca opinie in prezentul raport de evaluare **nu include TVA**.

Nota 3: Evaluarea este o opinie asupra unei valori.

Notă 4: Valoarea estimata este valabila la data evaluarii, in ipotezele si ipotezele speciale, cuprinse la cap. 1 punctul 1.9. al prezentului raport, urmând a fi corectata ori de câte ori piața o cere.

Acest raport de evaluare este destinat numai pentru scopul propus si numai pentru uzul clientului.

Orice imprecizii rezultate din analiza raportului vor trebui sa fie transmise evaluatorului astfel ca, daca este necesar, lucrarea sa fie completata inainte de a fi utilizata. Evaluatorul considera lucrarea ca fiind obiectiva si corecta. Prezenta lucrare are caracter confidential atat pentru client cat si pentru evaluator.

A.E.C. CONSULTING S.R.L.
MEMBRU CORPORATIV ANEVAR

Ec. Dorin Arbanas - Mocanu – Evaluator autorizat, membru titular ANEVAR
Director general



Victor Sergiu Romedea – Evaluator autorizat, membru titular ANEVAR



DECLARATIE DE CONFORMITATE

A.E.C. CONSULTING S.R.L., prin Evaluator autorizat, ec. Dorin Arbanas - Mocanu, in calitate de Director general, declara ca evaluarea a fost facuta in concordanta cu Standardele de Evaluare a Bunurilor ANEVAR - editia 2022 si confirma ca:

- prezentarea faptelor din raport sunt reale, corecte si reflecta cele mai pertinente cunostinte ale evaluatorului.
- analizele si concluziile sunt limitate numai la ipotezele si ipotezele speciale prezentate in acest raport.
- evaluatorul nu are niciun interes actual sau de perspectiva in activul ce face obiectul acestui raport, nu are niciun interes personal si nu este partinitor fata de vreuna din partile implicate; el ofera o evaluare obiectiva si impartiala.
- dupa cunostintele evaluatorului, informatiile raportate sunt adevarate si bazate pe fapte reale si au fost verificate in limita posibilitatilor;
- remunerarea evaluatorului nu se face in functie de exprimarea unei valori prestabilite sau care ar favoriza dorinta clientului de obtinere a unui rezultat dorit sau de aparitia unui eveniment ulterior.
- acest raport de evaluare nu se bazeaza pe solicitarea obtinerii unei valori minime/maxime, solicitare venita din partea utilizatorului desemnat sau a altor persoane care au interese legate de utilizatorul desemnat.
- in deplina cunostinta de cauza, analizele, opiniile si concluziile exprimate au fost realizate in conformitate cu cerintele Standardele de Evaluare a Bunurilor ANEVAR - editia 2022 si cu cerintele Codului de etica al profesiei de evaluator autorizat.
- prezentul raport poate fi experizat si verificat, in conformitate cu Standardul de evaluare SEV 400 – Verificarea evaluarii.
- evaluatorul este membru titular ANEVAR si a indeplinit programul de pregatire profesionala continua;
- evaluatorul certifica faptul ca este competent sa efectueze acest raport de evaluare. Evaluatorul nu a primit asistenta profesionala semnificativa din partea niciunei persoane;
- evaluatorul a efectuat o inspectie personala a proprietatii.

A.E.C. CONSULTING S.R.L.
MEMBRU CORPORATIV ANEVAR

Ec. Dorin Arbanas - Mocanu - Evaluator autorizat,
Director general

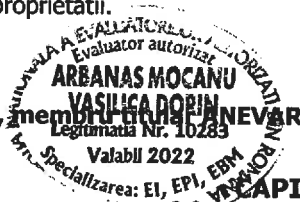

CAPITOLUL 1. PREMISELE EVALUARII

1.1. Client: U.A.T. MUNICIPIUL RADAUTI

1.2. Utilizator desemnat: U.A.T. MUNICIPIUL RADAUTI

Evaluatorul nu-si asuma raspunderea decat fata de client si utilizatorul lucrarii.

1.3. Obiectul evaluării

Un lot de teren, intravilan, N.C. 51692, avand categoria de folosinta curti constructii, situat in mun. Radauti, str. Tineretului, nr. 20, jud. Suceava, in suprafata totala de 300,00 mp, apartinand domeniului privat al Municipiului Radauti.

1.4. Scopul evaluării

Scopul evaluarii este estimarea valorii de piata a proprietatii imobiliare mentionate mai sus, in vederea tranzactionarii. Prezenta lucrare nu va fi utilizata in afara contextului sau pentru alte scopuri decat cel declarat.

1.5. Prezentarea echipei de evaluare

Raportul de evaluare a fost intocmit de A.E.C. CONSULTING S.R.L. Bacau, prin:

- Evaluator autorizat, ec. Dorin Arbanas - Mocanu, membru titular al Asociatiei Nationale a Evaluatorilor Autorizati din Romania - ANEVAR cu legitimatia 10283.
- Evaluator autorizat, ec. Victor Sergiu Romedea, membru titular al Asociatiei Nationale a Evaluatorilor Autorizati din Romania - ANEVAR cu legitimatia 18571.

1.6. Definirea valorii și data estimării

Evaluarea este un proces de estimare a valorii unui bun la un moment dat.

Valoarea reflectă rezultatul unor aprecieri făcute pe baza mai multor criterii de comparație, ea exprimând de fapt valoarea de întrebuințare și cea de schimb în contextul general al pieței. In abordarea evaluarii, Evaluatorul are in vedere urmatoarele definitii:

- **VALOAREA DE PIAȚĂ** (conform SEV 100 – Cadrul general IVS): este suma estimata pentru care un activ sau o datorie ar putea fi schimbat(a) la data evaluarii, intre un cumparator hotarat si un vanzator hotarat, intr-o tranzactie nepartinitoare, dupa un marketing adecvat si in care partile au actionat fiecare in cunostinta de cauza, prudent si fara constrangere.

Data estimarii valorii este 16.12.2022.

1.7. Modul de exprimare a valorii

Valoarea este raportată în lei, în condițiile unei plăți integrale cash. Pentru elementele de calcul ce au la bază estimări în valută, s-a utilizat cursul valutar BNR, valabil la data de 16.12.2022, respectiv: 1 euro = 4,9199 lei/euro.



1.8. Drepturile de proprietate evaluate

Dreptul de proprietate este acel drept real care permite titularului sau de a stapani bunul, de a-l folosi, de a-i culege foloasele materiale si de a dispune de el in mod exclusiv si perpetuu cu respectarea dispozitiilor legale.

Conform declaratiei proprietarilor, dreptul de proprietate asupra activului mentionat mai sus, este deplin si apartine Municipiului Radauti.

Dreptul de proprietate se considera a fi deplin, acesta conferindu-i titularului sau toate cele trei atribute: posesia – de a stapani, folosinta – de a-l folosi si de a-i culege foloasele materiale, dispozitia – de a dispune de bun.

Din informatiile date de concesionar, nu exista niciuna dintre cele trei limitari ale exercitarii dreptului de proprietate: legale, judiciare si conventionale. In cazul de fata, forma de proprietate este completa, respectiv proprietatea deplina, adica negrevata de alte cote de participare sau de mostenire, fiind supusa numai limitarilor care corespund celor patru atributii fundamentale ale statului, respectiv obligatiei legale de a plati impozite, de a fi expropriata, de a respecta ordinea de drept si de reversiune (dreptul succesoral al statului).

Pentru stabilirea dreptului de proprietate asupra activului ce face obiectul raportului de evaluare, expertului evaluator i-au fost puse la dispozitie de catre concesionar urmatoarele acte juridice:

- plan de amplasament si delimitare a imobilului;
- extras de carte funciara.

Expertul evaluator nu a avut la dispozitie alte documente care sa ateste dreptul de proprietate asupra proprietatii imobiliare supusa evaluarii. Evaluatorul declara ca nu i-au fost puse la dispozitie documente in original pentru proprietatea evaluata.

Avand in vedere cele mentionate mai sus, evaluatorul nu isi asuma nici o responsabilitate privind descrierea situatiei juridice sau a veridicitatii actelor de proprietate. Se presupune ca actele de proprietate sunt valabile.

1.9. Ipoteze si ipoteze speciale

Valoarea opinata in raportul de evaluare este estimata in conditiile in care situatiile la care se face referire in cele ce urmeaza nu genereaza restrictii in afara celor exprimate in prezentul raport de evaluare si al caror impact este expres mentionat ca a fost luat in considerare. Daca cel putin una din ipotezele mentionate nu este valabila, valoarea ar putea fi invalidata.

1.9.1. Ipoteze:

In realizarea raportului au fost luate in considerare urmatoarele aspecte care sunt general acceptate ca fapte, in mod rezonabil, in contextul evaluarii, fara a fi in mod specific documentate sau verificate:

- evaluarea s-a efectuat pe baza documentelor furnizate de catre Client, acestea au fost presupuse a fi autentice; evaluatorul nu-si asuma nici o responsabilitate privind descrierea situatiei juridice sau a titlurilor de proprietate. Titlul de proprietate se presupune valabil si tranzactionabil daca nu se specifica altfel;
- locatia indicata si limitele proprietatii indicate de proprietar se considera a fi corecte. Evaluatorul nu este topograf/topometrist/geodez si nu are calificarea necesara pentru a masura si garanta ca locatia si limitele proprietatii, asa cum au fost ele indicate de proprietar si descrise in raportul de evaluare corespund documentele de proprietate, respectiv documentatia cadastrala;
- informatiile solicitate si luate in considerare de catre evaluator sunt considerate a fi autentice, fara ca acestea sa ofere o garantie asupra preciziei lor;
- evaluatorul a obtinut informatii, estimari si opinii, ce au fost evidentiate in raportul de evaluare, de la surse considerate credibile;
- se presupune ca proprietatea este detinuta cu responsabilitate si ca se aplica un management competent al acesteia;
- se presupune ca proprietatea este in concordanta cu toate reglementarile locale si republicane privind mediul inconjurator, reglementarile si restrictiile urbanistice, cu exceptia neconcordantelor ce ar fi expuse in prezentul raport;
- se presupune ca toate autorizatiile, certificatele de functionare sau alte documente necesare functionarii sunt sau pot fi obtinute pentru oricare dintre utilizările luate in considerare in prezentul raport;
- se presupune ca nu exista aspecte ascunse sau nevizibile ale proprietatii, structurii constructiei, evaluatorul neasumandu-si nici o responsabilitate pentru asemenea situatii;
- se presupune ca utilizarea proprietatii corespunde granitelor si nu exista nici o servitute in afara celor descriese in raport;
- din informatiile detinute de catre evaluator si din discutiile purtate cu clientul, nu exista niciun indiciu privind existenta unor contaminari naturale sau chimice la data evaluarii care afecteaza valoarea proprietatilor analizate sau proprietatilor vecine. Nu am avut cunostinta de efectuarea unor inspectii sau a unor rapoarte care sa indice prezenta contaminantilor sau materialelor periculoase. Valoarea este estimata in ipoteza ca nu exista asa ceva. Daca se va stabili ulterior ca exista contaminari pe orice proprietate sau pe oricare alt teren vecin sau ca au fost sau sunt puse in functiune mijloace care ar putea sa contamineze, aceasta ar putea duce la diminuarea valorii raportate (pentru proprietatea in cauza).
- nu se detin informatii cu privire la existenta unor materiale periculoase in cadrul proprietatii evaluate; evaluatorul nu are calitatea, calificarea si nici obligatia de a depista astfel de substante;
- estimarea valorilor din acest raport a avut in vedere proprietatea in intregime si orice divizare in elemente sau drepturi partiale va anula aceasta evaluare;
- previziunile sau estimarile continute in raport s-au facut in conditiile actuale ale pietei;
- se considera ca proprietatea evaluata se conformeaza tuturor cerintelor de acces pentru persoane cu dizabilitati. Nu au fost efectuate investigatii in acest sens si evaluatorul nu are calificarea necesara pentru a face acest demers;
- evaluatorul nu are cunostinta de posibilele litigii generate de elemente ascunse sau vecinatati care sa afecteze proprietatea evaluata;
- evaluarea s-a efectuat in conditiile unei vanzari cu plata integrala, cash;
- evaluatorul, prin natura evaluarii, nu va fi solicitat sa ofere consultanta ulterioara sau sa depuna marturie in instanta in legatura cu proprietatea evaluata, decat daca au fost facute initial aranjamente in aceasta privinta;



- prezentul raport de evaluare nu poate fi inclus in nici un document si nu poate fi publicat sub nici o forma, fara aprobarea scrisa a evaluatorului;
- acest raport de evaluare este confidential atat pentru client cat si pentru evaluator si este valabil numai pentru scopul mentionat in cadrul capitolului si evaluatorul nu-si asuma nici o responsabilitate daca acesta este transmis altei persoane, fie pentru scopul declarat, sau pentru oricare alt scop;
- previziunile, proiectiile si estimarile continute aici se bazeaza pe conditiile curente de pe piata, pe factorii cererii si ai ofertei anticipate pe termen scurt si pe o economie stabila in timp. Aceste previziuni sunt, prin urmare, supuse schimbarii conditiilor viitoare.

1.9.2. Ipoteze speciale

- identificarea juridica a proprietatii evaluate s-a realizat pe baza documentelor puse la dispozitie de proprietarul imobilului;
- evaluatorul nu are cunostinta despre existenta vreunei restrictii privind construirea pe acest teren, de retele de utilitati existente pe teren sau alte restrictii. Evaluarea s-a facut in ipoteza in care terenul este liber pentru construire;
- evaluatorul nu a avut la dispozitie certificat de urbanism pentru terenul supus evaluarii ; in lipsa certificatului de urbanism, evaluarea s-a realizat in ipoteza in care terenul este constructibil, conform regimului tehnic si economic al zonei, in baza PUG mun. Radauti. In situatia in care apar informatii ce invalideaza aceasta ipoteza speciala, concluziile prezentului raport de evaluare devin nule, necesitand o revizuire in sensul punerii de acord cu noile informatii existente;
- documentele prezentate sunt considerate veridice fara ca evaluatorul sa poata certifica exactitatea lor, anexarea lor la raportul de evaluare avand doar scop informativ;
- evaluatorul nu isi asuma raspunderea pentru eventualele modificari ale dreptului de proprietate sau ale elementelor inscrise in documente sau in extrasul de carte funciara de la data emiterii acestora sau de la data inspectiei si pana la data evaluarii;
- evaluatorul nu isi asuma nici o responsabilitate, in nicio circumstanta pentru o eventualele informatii eronate, false sau incomplete puse la dispozitie de catre proprietar/utilizatorul desemnat;
- raportul de evaluare este valabil in conditii economice, fiscale, juridice si politice de la data intocmirii sale. Daca aceste conditii se vor modifica, concluziile acestui raport isi pot pierde valabilitatea.

1.10. Declararea conformitatii cu SEV

Analizele și opiniile noastre au fost bazate și dezvoltate conform cerințelor din **Standardele de evaluare a Bunurilor 2022**.

Standarde generale

- SEV 100 Cadrul general (IVS Cadrul general)
- SEV 101 Termenii de referință ai evaluării (IVS 101)
- SEV 102 Implementare (IVS 102)
- SEV 103 Raportare (IVS 103)
- SEV 104 Tipuri ale valorii
- SEV 105 Abordari si Metode in evaluare

Standarde pentru active - Bunuri imobile

- SEV 230 Drepturi asupra proprietății imobiliare (IVS 230)
- SEV 310 Evaluări ale drepturilor asupra proprietății imobiliare pentru garantarea împrumutului (IVS 310)
- GEV 630 Evaluarea bunurilor imobile

Glosar 2022

1.11. Materiale si surse de informatii utilizate

Pentru realizarea prezentului raport de evaluare s-au utilizat:

- O.G. 24/2011 – Privind unele masuri in domeniul evaluarii bunurilor;
- documentele ce atesta dreptul de proprietate asupra proprietății imobiliare evaluate, care au fost puse la dispozitia evaluatorului de catre proprietar, respectiv solicitantul raportului de evaluare;
- Standarde de Evaluare a Bunurilor ANEVAR – 2022.

1.11.1. Informatii primite de la proprietar/client

Informatii certe:

- elemente si date de identificare ale proprietatii evaluate – adresa, delimitare fizica pe teren;
- datele necesare pentru verificarea dreptului asupra proprietatii evaluate – acte de intrare in posesie, planuri si relevee avizate de OCPI, alte documente (suprafetele pentru teren au fost preluate din respectivele documente);
- scopul evaluarii.

Responsabilitatea pentru aceste informatii revin integral proprietarului/clientului.

Informatii pe care se bazeaza concluzia asupra valorii sunt tranzactii cu proprietati imobiliare similare sau oferte ale site-urilor de specialitate si agentii imobiliare. Aceste informatii au fost asumate de Evaluator in urma compararii cu cele rezultate din cercetarea pietei. Pentru diferentele majore constatate au fost aplicate ajustari.

1.11.2. Informatii colectate de evaluator

- datele descriptive referitoare la proprietatea evaluata;
 - informatii despre vecinatati, despre zona si localitate;
 - date privind piata imobiliara locala, incluzand elemente deja existente in baza de date a evaluatorului, actualizate cu informatii de la participanti pe piata specifica si din mass-media de specialitate.
- Evaluatorul a utilizat in estimarea valorii numai informatiile si documentele pe care le-a avut la dispozitie, existand

posibilitatea existentei si a altor informatii sau documente de care evaluatorul sa nu aiba cunostinta. Evaluatorul a obtinut informatii, opinii, estimari din surse considerate a fi corecte si de incredere, dar nu se asuma nicio responsabilitate in cazul in care acestea s-ar dovedi a fi incorecte.

1.12. Clauzele de nepublicare si responsabilitatea catre terti

Raportul de evaluare este confidential pentru expertul evaluator si pentru clientul declarat si nicio responsabilitate referitoare la raport nu poate fi acceptata de evaluator fata de o terta persoana.

Raportul de evaluare nu poate fi publicat integral sau partial si nici inclus intr-un document destinat publicitatii fara acordul scris si prealabil al expertului, cu specificarea formei si contextului in care acesta va apare. Publicarea oricarei referinte sau valori incluse in acest raport de evaluare sau a numelui si afilierei profesionale a expertului evaluator, nu este permisa fara aprobarea scrisa a acestuia.

CAPITOLUL 2. PREZENTAREA DATELOR

2.1. Procedura de evaluare si etapele misiunii de evaluare

Baza evaluarii realizate in prezentul raport este valoarea de piata asa cum a fost ea definita mai sus.

Etapele misiunii de evaluare parcurse in vederea indeplinirii misiunii de evaluare si pentru estimarea acestei valori au fost urmatoarele:

- documentarea pe baza unei liste de informatii solicitate clientului/proprietarului;
- inspectia proprietatii imobiliare si efectuarea de fotografii;
- stabilirea ipotezelor si ipotezelor speciale care au stat la baza elaborarii raportului;
- selectarea tipului de valoare estimata in prezentul raport;
- analiza tuturor informatiilor culese si interpretarea rezultatelor din punct de vedere al evaluarii;
- obtinerea de informatii asupra valorilor de tranzactionare sau oferta a proprietatilor imobiliare similare;
- aplicarea metodei de evaluare considerata oportuna pentru estimarea valorii si fundamentarea opiniei finale a evaluatorului;
- analiza valorilor obtinute prin rationament profesional si prin prisma criteriilor de adecvare a metodelor, preciziei, cantitatii si calitatii informatiilor utilizate;
- estimarea valorii de piata in urma aplicarii abordarii considerata adecvata.

Procedura de evaluare este conforma cu standardele, recomandarile si metodologia de lucru adoptate de catre ANEVAR.

2.2. Identificarea proprietății, descriere juridică

Proprietatea imobiliara ce face obiectul prezentului raport de evaluare a fost inspectata la data de 16.12.2022, fiind un teren in suprafata totala de 300,00 mp, amplasat in intravilanul Mun. Radauti, str. Tineretului, nr. 20, jud. Suceava. Zona in care este amplasata proprietatea este una periferica.

Utilizatorul lucrarii a prezentat, drept documente ce sunt anexate in copie la prezentul raport, urmatoarele:

- plan de amplasament si delimitare a imobilului;
- extras de carte funciara.

Prin mentionarea documentelor de mai sus, evaluatorul nu certifica autenticitatea din punct de vedere legal a acestora si nici dreptul de proprietate deplin, considerat ca ipoteza de lucru in prezenta lucrare.

2.3. Descrierea proprietatii si a zonei de amplasare

Terenul intravilan, in suprafata de 300,00 mp, cu categoria de folosinta curti constructii are o forma regulata, fiind amplasat in zona periferica a mun. Radauti, pe str. Tineretului, nr. 20, jud. Suceava.

Caracterul edilitar al zonei:

- Imobile rezidentiale.
- Calitatea retelelor de transport: balast.

Terenul dispune de utilitatile edilitare ale zonei:

- Retea urbana de energie electrica
- Retea urbana de apa
- Retea de gaz metan;
- Retea urbana de telefonie, cablu si internet

Concluzie:

Zona de referinta periferica. Amplasare buna. Dotari si retele edilitare medii. Poluare redusa. Ambient civilizat.

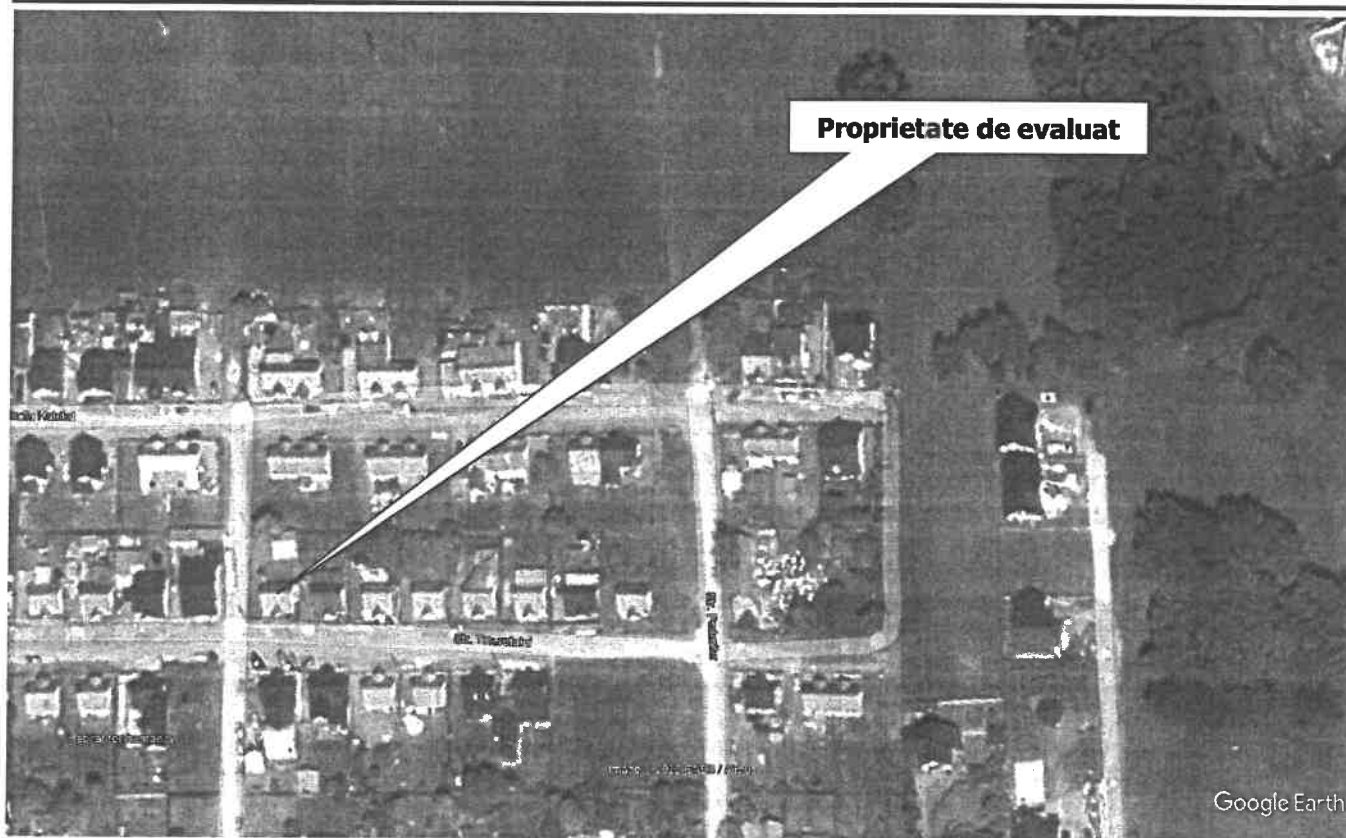

GALERIE FOTO

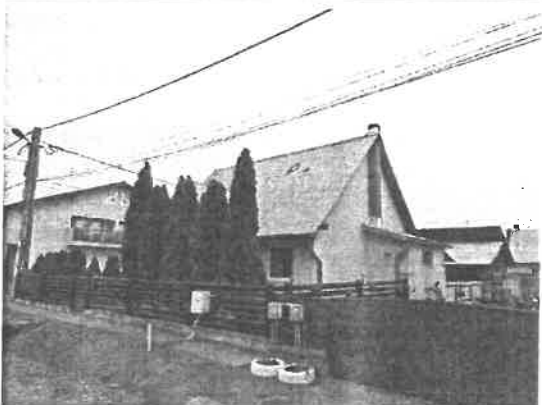
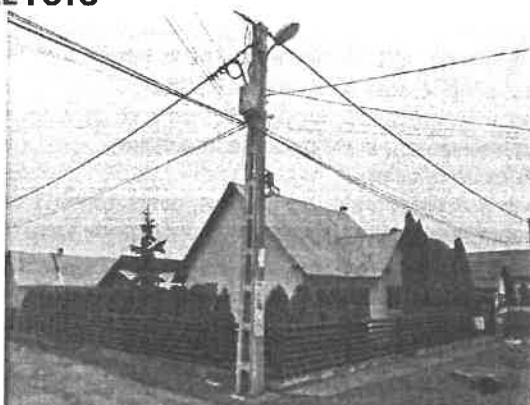

2.5. Analiza pieței

2.5.1. Date generale ale pietei imobiliare

O piata imobiliara poate fi defnita ca interactiunea dintre persoane fizice sau entitati care schimba drepturi de proprietate pe alte active, de obicei, bani. Pietele imobiliare specifice sunt defnite prin tipul de proprietate, localizare, potentialul de a genera venit, caracteristicile locatarilor tipici, atitudinile si motivatiile investitorilor tipici sau prin alte atribute recunoscute de persoanele fizice sau de entitatile care participa la schimbul de proprietati imobiliare. In schimb, pietele imobiliare fac obiectul

unei diversitati de influente sociale, economice, guvernamentale si de mediu. In comparatie cu pietele de bunuri, de valori mobiliare sau de marfuri, pietele imobiliare inca sunt pe un trend atractiv si ascendent. Aceasta caracteristica este cauzata de mai multi factori cum sunt o oferta relativ inelastica si o localizare fixa a proprietatii imobiliare. Ca urmare, oferta de proprietati imobiliare nu se adapteaza rapid, ca raspuns la modificarile cererii de pe piata. Spre deosebire de pietele eficiente, piata imobiliara nu se autoregleaza, fiind influentata de multe ori de reglementarile guvernamentale si locale. Informatiile despre tranzactii similare nu sunt disponibile imediat, existand decalaj intre cerere si oferta, echilibrul atingandu-se greu si fiind de scurta durata. In functie de factori ca: amplasarea, design-ul si tipul proprietatii imobiliare, motivatiile si varsta participantilor s-au creat tipuri diferite de piete imobiliare, precum:

- Piața imobiliară rezidențială;
- Piața imobiliară comercială;
- Piața imobiliară industrială;
- Piața imobiliară agricolă;
- Piața imobiliară specială.

Avand in vedere cele descrise in subcapitolele anterioare, se poate considera ca in prezent piata imobiliara, pentru toate tipurile de proprietati este o piata activa, caracterizata prin oferta putin elastica in comparatie cu cererea si preturi in crestere, pentru amplasamente ce ofera utilizari comerciale atractive. In consecinta, avem o piata a vanzatorilor, pentru ca acestia pot obtine preturi mai mari pentru proprietatile disponibile.

Se estimeaza ca dezechilibrul intre cerere si oferta pentru aceasta zona va genera si va sustine in continuare un nivel crescut al pretului de vanzare si al chiriiilor pentru proprietati imobiliare.

Analizand piata imobiliara din doua puncte de vedere, pe termen scurt si pe termen lung, se pot afirma urmatoarele:

- Pe termen scurt este o piata a vanzatorului, datorita ofertei mici in comparatie cu cererea mare de proprietati in zone atractive, caracterizata de preturile relativ mari pe piata;
- Pe termen lung piata imobiliara are o anumita stabilitate, desi va pastra un numar destul de cereri de proprietati imobiliare, determinat de echilibrarea cererii cu oferta, inasa cu un potential de dezechilibru in sens invers, ca urmare a stagnarii a creditului ipotecar, influentat si de o crestere a inflatiei cu efect direct asupra dobanzilor practicate pentru creditul ipotecar.

Pentru analiza pietei imobiliare a proprietatii evaluate se va face analiza pietei pe doua niveluri:

- din punct de vedere al pietei largi, de ansamblu,
- din punct de vedere al pietei in care concureaza proprietatea evaluata.

Analiza de piata aplicata unei proprietati specifice are o importanta deosebita in procesul de evaluare si nu trebuie confundata cu analiza generala de piata sau cu alte studii similare.

In cazul evaluarii proprietatii ce face obiectul raportului, analiza de piata arata modul in care interactiunea dintre cerere si oferta afecteaza valoarea proprietatii.

Prin investigarea vanzarilor, ofertelor, cotațiilor și comportamentului participanților de pe piata, evaluatorul poate stabili atitudinile de piata privind tendințele curente, precum și schimbarile anticipate.

Analiza de piata ofera si baza pentru determinarea celei mai bune utilizari a proprietatii evaluate. Evaluatorul trebuie sa identifice relatia dintre cerere si oferta concurentiala de pe piata proprietatii evaluate. Aceasta relatie indica gradul de echilibru sau dezechilibru care caracterizeaza piata curenta.

Valoarea de piata a unei proprietati este in mare masura determinata de pozitia sa competitiva pe piata. De aceea, in sensul cel mai larg, analiza de piata ofera informatiile esentiale necesare pentru aplicarea celor trei abordari de evaluare.

2.5.2. Aspecte economico – sociale ale Municipiului Radauti

Rădăuți este un municipiu în județul Suceava. La recensământul din anul 2011, localitatea avea o populație de 23.822 locuitori, fiind al treilea centru urban ca mărime al județului. A fost declarată municipiu în anul 1995, împreună cu alte două localități din județul Suceava: Fălticeni și Câmpulung Moldovenesc. Înainte de reforma administrativă din anul 1950 a fost reședința fostului județ Rădăuți. Rădăuți se află la distanța de 37 km de municipiul Suceava, reședința de județ. Distanțele până la alte orașe apropiate sunt următoarele: 8 km până la Milișăuți, 19 km până la Siret, 21 km până la Cajvana, 22 km până la Solca, 23 km până la Vicovu de Sus, 50 km până la Dorohoi, 51 km până la Gura Humorului. Față de municipiul București, Rădăuți se află la o distanță de 475 km. Accesul rutier către oraș este facil, realizându-se atât pe drumul național 2H, care se desprinde din drumul european E85 la 15 km sud-est de Rădăuți, cât și pe drumul național 17A, care se desprinde din același drum european la 14 km nord-est de Rădăuți. Municipiul Rădăuți are o suprafață totală de 3.230 de hectare, din care 1.075 de hectare intravilan. Din punct de vedere al întinderii, este al treilea oraș ca mărime din județul Suceava, ocupând 1,4% din suprafața acestuia. Conform recensământului efectuat în 2011, populația municipiului Rădăuți se ridică la 23.822 de locuitori, în scădere față de recensământul anterior din 2002, când se înregistraseră 27.633 de locuitori. Majoritatea locuitorilor sunt români (89,12%). Pentru 7,99% din populație, apartenența etnică nu este cunoscută. Municipiul Rădăuți și satele din jurul său funcționează ca o zonă metropolitană, regiunea de influență a orașului are un număr de aproximativ 135.000 de oameni, ceea ce reprezintă cam 19% din populația totală a județului și se întinde pe o suprafață de 1.190 km², ceea ce reprezintă 14% din suprafața totală a județului cu o densitate de aproximativ 1100 persoane/km². Ea este limitată în partea estică de comuna Dornești, spre vest de satul Nisipitu și granița cu Ucraina, spre nord de granița cu Ucraina, iar spre sud de orașul Solca. Populația orașului reprezintă circa 22% din populația din zona de influență. Restul locuitorilor trăiesc preponderent în mediul rural, în aproximativ 30 de comune și sate. Chiar dacă, de-a lungul timpului, pe întreg teritoriul municipiului au fost construite diferite ateliere și fabrici se poate vorbi, tradițional, de trei zone cu un caracter industrial pronunțat: Zona Industrială 1 în care de-a lungul timpului au funcționat Fabrica de Bere și Spirt, Fabrica de Hârtie, etc. Aceasta este amplasată pe Calea Cernăuțului, strada Papetăriei; Zona Industrială 2 în care funcționează și astăzi o fabrică de mobilă (Fostul IPE), una de textile și una de scule. Acestea sunt amplasate de-a lungul străzii Volovățului; Zona Industrială 3

constituă pe noua platformă industrială a orașului care este amplasată pe strada Austriei. Pe această platformă funcționează mai multe fabrici din industria lemnului care țin de două grupuri internaționale: Egger și Schweighofer.

2.5.3. Analiza cererii și ofertei pe piața imobiliară

Potrivit specialiștilor, în ultimii cinci ani piața imobiliară s-a aflat pe un trend ascendent, care a depins în mare măsură de dezvoltarea fiecărei zone / oraș. Astfel că, piața imobiliară din fiecare zona și oraș a crescut semnificativ datorită dezvoltării infrastructurii, domeniul real-estate crescând cu 5-10%. Totodată, deși piața imobiliară este una în continuă dezvoltare, este necesară o educare a clienților, în special pe partea de așteptări și cerințe. Majoritatea specialiștilor consideră că anul acesta, 2022, ne putem aștepta la creșteri de până la 10% a prețurilor la case, apartamente și terenuri, respectiv la stagnări pe segmentele comercial, office și pe piața chiriilor. 2021 a fost anul cu cea mai intensă activitate de tranzacționare din ultimii 5 ani: anul trecut a fost un an bun pentru cei care și-au vândut locuințele, cererea depășind 180.000 de unități individuale vândute la nivel național, o creștere anuală de 49%, echivalentul a aproximativ 60.000 de unități (sursa date ANCPPI).

Raportul Colliers privind evoluția pieței imobiliare în primul semestru din 2021 arată ca piața terenurilor a rămas activă în primul semestru din 2021, în ceea ce privește intențiile de cumpărare, continuând tendințele de anul trecut și indicând o perspectivă bună și pentru anul 2022. În general, în ceea ce privește volumul tranzacțiilor, care include și pe cele aflate în stadiul de pre-contract cu anumite obligații de îndeplinit pentru finalizare, consultanții imobiliari apreciază că 2022 se anunță a fi unul dintre cei mai buni ani pentru piața terenurilor de la recesiunea din 2008. Retailerii și dezvoltatorii de rezidențial sunt mai activi ca oricând, în timp ce, din sectoarele care încă au nevoie de mai multă claritate privind evoluția viitoare (în special birouri și hoteluri), doar câțiva jucători mai sunt în expectativă, restul reîncepând căutările de terenuri pentru proiecte noi.

Cel mai important criteriu pentru clasificarea terenurilor este situarea acestora, în sensul că 90% contează situarea terenului: deschiderea la bulevard, la facilități, la vecinătăți, utilități iar restul de 10% este potențialul de dezvoltare al zonei.

Oferta de terenuri rămâne consistentă și vine de la diferite categorii de vânzători, dar apar unele schimbări generate de contextul actual. De exemplu, asocierile sunt mai des întâlnite, deoarece mulți dezvoltatori, în special în sectorul rezidențial, urmăresc să împartă riscurile unui nou proiect, în timp ce proprietarii de terenuri care nu au nevoie imediată de lichidități sunt interesați să beneficieze de o parte din profiturile din dezvoltare. Un aspect important care influențează atât oferta, cât și planurile pe termen scurt și mediu ale investitorilor este legat de incertitudinile privind situația urbanistică. Schimbările din administrația publică din anumite zone au dus la blocaje, cum ar fi întâzieri în numirea arhitecților șefi în unele orașe sau înghețarea planurilor urbanistice zonale. Până acum, anul 2021 a înregistrat câteva tranzacții importante finalizate, dar lipsa unui volum mai bogat nu are legătură cu cererea pentru terenuri, care este la un nivel ridicat, ci cu blocajele din zona urbanistică și nevoia investitorilor de mai multă claritate în acest sens. În majoritatea cazurilor, prețurile au fost destul de stabile în ultimii 1-2 ani, deși pentru locațiile foarte bune, unde concurează, mai nou, mai mulți potențiali cumpărători, se primește un bonus de preț, uneori semnificativ, pentru a obține cele mai bune loturi de teren.

În concluzie, în prima parte a anului 2022, dezvoltatorii de retail au avut cel mai mare apetit pentru achiziția de terenuri și au fost mult mai activi și în afara Capitalei.

Potrivit analiștilor imobiliari cele 10 tendințe ale pieței imobiliare în 2022 sunt:

1. Creșterea progresivă a dobânzii la creditele ipotecare;
2. Scaderea accesibilității achiziționării locuințelor prin credit;
3. Afectarea cumpărătorilor tineri, aflați la prima achiziție;
4. Preferarea la achiziție a construcțiilor noi;
5. Incetinirea creșterii cererii de apartamente;
6. Menținerea ridicată a cererii pentru terenuri libere și case cu teren, ca efect al prelungirii pandemiei și al preferințelor cumpărătorilor pentru zone rezidențiale liniștite, cu densitate demografică scăzută, într-un mediu verde;
7. Creșterea într-un ritm crescut a prețurilor solicitate pentru locuințele care vor fi finalizate în următorii 2 ani din cauza creșterii prețurilor materialelor dar și a întâzierii livrărilor;
8. Scaderea ofertei existente în piața secundară;
9. Cumpărătorii nu mai vând proprietățile pe care le dețin deja și le transformă în investiție imobiliară sau le transmit membrilor familiei;
10. Cele mai căutate case cu teren au un spațiu de office dedicat, în condițiile în care mai mulți cumpărători își doresc să continue să lucreze de acasă, cel puțin ocazional;

Această creștere importantă a fost susținută de vânzările apartamentelor din piața primară (proiecte rezidențiale). Din cele 180.000 de unități individuale vândute, estimăm că cel puțin 140.000 reprezintă tranzacții cu apartamente. Totuși, în ultimul trimestru din 2021, cererea a stagnat comparativ cu 2020, înregistrându-se un număr similar de unități individuale vândute (48.000). De remarcat și faptul că cele mai mari trei piețe în 2020 (București, Ilfov, Cluj) au înregistrat scăderi ale ponderii unităților vândute în total național, de la 44% în 2020, la 39% în 2021. Potrivit specialiștilor în imobiliare care au participat la studiul RE/MAX, apartamentele cu două sau trei camere vor rămâne în topul preferințelor românilor și anul acesta, 2022.

Casele se mențin în continuare pe poziția a treia în topul locuințelor alese de români, tendința fiind văzută ca o continuare firească a procentului de vânzări pe acest segment înregistrat în 2021. În contextul unui interes crescut pe acest segment, specialiștii se așteaptă la creșteri și în materie de teren intravilan.

Pe de altă parte, specialiștii în imobiliare nu prevăd schimbări importante referitoare la prețurile pentru spații comerciale și cele office, ca urmare a adaptării la contextul pandemic și noul mod de lucru.

De asemenea, pe piața chiriilor pentru apartamente și garsoniere nu vor remarcă schimbări masive, întrucât marile centre universitare funcționează din nou și în sistem offline, iar tendința de lucru remote se îndreaptă mai degrabă către modul de lucru hibrid. Astfel ca, majoritatea analiștilor consideră că anul 2022 va fi marcat de o stagnare a prețurilor la chiriile sau creșteri cu până la 10%, tendință explicată pe fondul creșterii prețurilor la locuințe în orașele foarte dezvoltate.

Concluzii cu privire la analiza de piata

Proprietatea evaluata este de tip teren intravilan cu categoria de folosinta curti constructii. Aria pietei este una urbana si apartine unei **zone periferice** de tip rezidential - comercial, zona intens populata avand un grad de construire de peste 80%.

Valorile de piata a imobilelor similare sunt in stagnare (datorita conditiilor actuale ale pietei imobiliare).

- **caracteristici cerere:** redusa, dar peste oferta de proprietati cu amplasament atractiv si utilizari alternative multiple, din cauza lipsei de lichiditati a potentialilor cumparatori, motivata de politica monetara si administrativa a bancii centrale, politica de risc a bancilor si atingerea unei convergente a preturilor practicate de dezvoltatorii imobiliari cu putere reala de cumparare.
- **caracteristici oferta:** mai mica – in comparatie cu dimensiunile cererii.
- **echilibru cerere – oferta:** pe piata proprietatilor similare celei evaluate fiind influentata de capacitatea actuala, dar si viitoare de absorbtie a pietei de bunuri de consum, larg consum si consum indelungat, deci in functie de evolutia vanzarilor, la momentul actual consider starea pietei imobiliare, pe acest segment, **in stagnare**.
- **tendinte:** o situatie volatila ce poate fi depasita prin factorii care ar putea influenta in mod direct stimularea creditarii ce constau intr-un plan coerent anticriza realizat de Guvern, politica monetara si administrativa a bancii centrale, politica de risc a bancilor si atingerea unei convergente a preturilor practicate de dezvoltatorii imobiliari cu putere reala de cumparare.
- cotații oferte de piata la terenuri in zona subiectului: 8,00 - 12,00 euro/mp.

Piata imobiliara este o piata activa.

CAPITOLUL 3. ANALIZA DATELOR ȘI CONCLUZIILE

3.1. Cea mai bună utilizare

Conceptul de "cea mai buna utilizare" (CMBU) este in stransa si directa corelatie cu valoarea de piata. Prin analiza CMBU a proprietatii imobiliare evaluate se poate identifica utilizarea cea mai competitiva si profitabila a acesteia. "CMBU este definita ca "utilizarea cea mai probabila a proprietatii, posibila din punct de vedere fizic, justificata in mod adecvat, permisa legal, fezabila financiar si din care rezulta cea mai mare valoare a proprietatii evaluate". Conceptul de "**cea mai bună utilizare**" reprezintă alternativa de utilizare a proprietății selectate din diferite variante posibile care va constitui baza de pornire si va genera ipotezele de lucru necesare aplicării metodelor de evaluare în capitolele următoare ale lucrării. Relațiile dintre comportamentul economic si evaluare sunt evidente clar pe piețele imobiliare. Cunoașterea și înțelegerea comportamentului pieței sunt esențiale pentru conceptul de cea mai bună utilizare. Când scopul evaluării este estimarea valorii de piață, analiza celei mai bune utilizări identifică cea mai profitabilă utilizare competitivă în care va fi pusă proprietatea.

Cea mai bună utilizare a unei proprietăți imobiliare trebuie să îndeplinească următoarele criterii:

- permisă legal;
- posibilă fizic;
- justificată adecvat;
- fezabilă financiar;
- maxim profitabilă.

Avand in vedere ca proprietatile evaluate au o particularitate care limiteaza posibilitatile de utilizare, acestea fiind amplasate in zona periferica a municipiului, fiind ocupate de constructii cu destinatie rezidentiala/comerciala, cladiri aflate in starea buna, consideram ca cea mai buna utilizare este de teren cu destinatie **rezidentiala/comerciala**.

Chiar si in aceasta situatie sunt respectate prevederile Standardelor de Evaluare a Bunurilor Anevar - 2022 respectiv:

- produce efecte economice pozitive, avand in vedere functiunile permise de catre PUG;
- utilizările propuse sunt dimensionate in corespondenta cu suprafata lotului de teren, astfel sa existe acces neingradit si o functionalitate adecvata, fiind realizabile din punct de vedere fizic si tehnic in baza studiilor de fezabilitate aferente, cat si permissive legal fiind in concordanta cu Planul urbanistic general al mun. Radauti (PUG).
- se considera oportuna si fezabila financiar executarea unei astfel de investitii.

3.2. Modul de abordare a valorii

Pentru estimarea valorii terenului supus evaluarii s-a utilizat abordarea prin piata.

3.2.1. Abordarea prin piata

Abordarea prin comparatie de piata presupune ca proprietatea evaluata este comparata cu proprietati similare care s-au vandut recent sau pentru care se cunosc preturi de cotație sau oferte de pret; sunt folosite date despre proprietati comparabile, iar comparatiile sunt realizate pentru a demonstra pretul probabil cu care s-ar vinde proprietatea daca ar fi oferita de piata. Prin aceasta metoda preturile si acele informatii referitoare la proprietati similare sunt analizate, comparate si corectate in functie de asemanari si deosebiri. Ca elemente de comparatie sunt utilizate urmatoarele:

- tip pret de vanzare (tranzactie/ oferta)
- dreptul de proprietate transmis;
- conditii de finantare;
- conditii de vanzare;
- cheltuieli necesare imediat dupa cumparare;
- conditii de piata
- amplasament;
- suprafata de teren (mp);
- destinatia / categoria de folosinta a terenului;
- restrictii de construire



- forma terenului.
- utilitati;
- acces;
- deschidere la strada.

Estimarea valorii terenului

Pentru estimarea valorii de piata a proprietatii ce face obiectul evaluarii s-au identificat trei proprietati similare cu urmatoarele caracteristici:

COMPARABILA 1: Teren intravilan, categoria de folosinta curti constructii, amplasat in Radauti, str. Jalcau, jud. Suceava, in suprafata de 3.500,00 mp, liber de construire, forma regulata, toate utilitatile in zona, se afla la vanzare la data evaluarii la un pret de 10,00 euro/mp. Informatia este credibila, fiind preluata de pe site-ul imobiliare.ro. Evaluatorul a verificat telefonic aceasta oferta.

COMPARABILA 2: Teren intravilan, categoria de folosinta curti constructii, amplasat in Radauti, str. Valea Seaca, jud. Suceava, in suprafata de 2.500,00 mp, liber de construire, forma regulata, toate utilitatile in zona, se afla la vanzare la data evaluarii la un pret de 12,00 euro/mp. Informatia este credibila, fiind preluata de pe site-ul imoradar24.ro. Evaluatorul a verificat telefonic aceasta oferta.

COMPARABILA 3: Teren intravilan, categoria de folosinta curti constructii, amplasat in Radauti, str. Putnei, jud. Suceava, in suprafata de 3.045,00 mp, liber de construire, forma regulata, toate utilitatile in zona, se afla la vanzare la data evaluarii la un pret de 9,85 euro/mp. Informatia este credibila, fiind preluata de pe site-ul imobiliare-radauti.ro. Evaluatorul a verificat telefonic aceasta oferta.

Explicitarea ajustarilor:

1. Avand in vedere ca tranzactiile nu sunt efectuate, acestea fiind oferte de vanzare, valoarea proprietatii s-a ajustat in functie de evolutiile inregistrate pe piata imobiliara;
2. In functie de localizarea terenurilor pretul unitar sufera modificari semnificative. Astfel, in urma analizei evolutiei pietei imobiliare, diferenta de localizare dintre locatiile comparabilelor si subiect a fost ajustata cu $\pm 15\% \div \pm 25\%$;
3. Diferenta de suprafata a terenului afecteaza si valoarea proprietatilor. Analizand piata imobiliara s-au ajustat ca o diferenta de suprafata de $\pm 1.000,00$ mp afecteaza pretul unitar cu 1,00 euro/mp;

Celelalte criterii de comparatie nu necesita ajustari.

Desfasurarea calculului este prezentata in Anexa la raportul de evaluare.

CAPITOLUL 4. ESTIMAREA VALORII FINALE

4.1. Estimarea valorii finale

În baza calculului efectuat, a ipotezelor și a ipotezelor speciale, la data de 16.12.2022, valoarea estimată a terenului aparținând domeniului privat al Municipiului Radauti, ce face obiectul prezentului raport de evaluare, este de:

Specificatie	Valoare propusa de evaluator	
Teren, N.C. 51692, S = 300,00 mp – Radauti, str. Tineretului, nr. 20, jud. Suceava	16.236 lei	3.300 €

Notă 1: Valoarea estimata in urma evaluarii terenului reprezinta valoarea de piata si poate constitui baza in vederea tranzactionarii.

Nota 2: Valoarea prezentata ca opinie in prezentul raport de evaluare **nu include TVA**.

Nota 3: Evaluarea este o opinie asupra unei valori.

Notă 4: Valoarea estimata este valabila la data evaluarii, in ipotezele si ipotezele speciale, cuprinse la cap. 1 punctul 1.9. al prezentului raport, urmând a fi corectata ori de câte ori piața o cere.

Evaluatorul consideră că valoarea de mai sus este realista si poate constitui bază pentru stabilirea pretului de tranzactionare, sub rezerva ipotezelor si ipotezelor speciale.

A.E.C. CONSULTING S.R.L. certifica obiectivitatea rezultatului lucrarii precum si lipsa intereselor personale ale evaluatorilor in legatura cu proprietatea evaluata.

A.E.C. CONSULTING S.R.L.
MEMBRU CORPORATIV ANEVAR

Ec. Dorin Arbanas - Mocanu – Evaluator autorizat, membru titular ANEVAR
Director general



Victor Sergiu Romedea – Evaluator autorizat, membru titular ANEVAR





**ESTIMAREA VALORII TERENULUI
ABORDAREA PRIN PIATA**

Elemente de comparatie	Subiect	Comparabila 1	Comparabila 2	Comparabila 3
Adresa	Radauti, str. Tineretului, nr. 20, jud. Suceava	Radauti, str. Jilcau, jud. Suceava	Radauti, str. Valea Seaca, jud. Suceava	Radauti, str. Putnei, jud. Suceava
Numar cadastral	51692			
Provenienta informatii comparabile		imobiliare.ro	Imoradar24.ro	imobiliare-radauti.ro
Pret de vanzare (euro/mp)		10,00	12,00	9,85
Tip pret de vanzare (tranzactie/ oferta)		oferta - executare silita (nenegociabil)	oferta	oferta
Ajustare (%)		0,00%	-5,00%	-5,00%
Ajustare valorica (euro)		0,00	-0,60	-0,49
Pret ajustat (euro)		10,00	11,40	9,36
Dreptul de proprietate transmis	absolut	absolut	absolut	absolut
Ajustare (%)		0,00%	0,00%	0,00%
Conditii de finantare	plata integrala	plata integrala	plata integrala	plata integrala
Ajustare (%)		0,00%	0,00%	0,00%
Conditii de vanzare	de piata	de piata	de piata	de piata
Ajustare (%)		0,00%	0,00%	0,00%
Cheltuieli necesare imediat dupa cumparare	nu e cazul	nu e cazul	nu e cazul	nu e cazul
Ajustare (%)		0,00%	0,00%	0,00%
Conditii de plata	data evaluarii	valabil la data evaluarii	valabil la data evaluarii	valabil la data evaluarii
Ajustare (%)		0,00%	0,00%	0,00%
Pret ajustat (euro)		10,00	11,40	9,36
Ajustari pentru:				
Amplasament	Radauti, str. Tineretului, nr. 20, jud. Suceava	mult mai bun	mult mai bun	mai bun
Ajustare (%)		-25,00%	-25,00%	-15,00%
Ajustare valorica (euro)		-2,50	-2,85	-1,40
Suprafata teren proprietate (mp)	300,00	3.500,00	2.500,00	3.045,00
Ajustare		3,20	2,20	2,75
Ajustare valorica (euro)		3,20	2,20	2,75
Destinatia	intravilan	intravilan	intravilan	intravilan
Ajustare (%)		0,00%	0,00%	0,00%
Ajustare valorica (euro)		0,00	0,00	0,00
Restrictii de construire	fara	liber	liber	liber
Ajustare (%)		0,00%	0,00%	0,00%
Ajustare valorica (euro)		0,00	0,00	0,00
Forma terenului	regulata	regulata	regulata	regulata
Ajustare (%)		0,00%	0,00%	0,00%
Ajustare valorica (euro)		0,00	0,00	0,00
Utilitati	toate din zona	similar	similar	similar
Ajustare (%)		0,00%	0,00%	0,00%
Ajustare valorica (euro)		0,00	0,00	0,00
Acces	facil	similar	similar	similar
Ajustare (%)		0,00%	0,00%	0,00%
Ajustare valorica (euro)		0,00	0,00	0,00
TOTAL AJUSTARI		0,70	-0,65	1,34
Ajustare totala neta		0,70	-0,65	1,34
Ajustare totala bruta		5,70	5,05	4,15
Numar ajustari		2	2	2
C.T.B. / pret de vanzare/oferta		0,570	0,421	0,421
PRET AJUSTAT		10,70	10,75	10,70
Valoare teren (euro/mp)_rotunjit			11,00 euro/mp	
Valoare totala teren_rotunjit			16.236 lei	
			3.300 €	



COMPARABILE IDENTIFICATE

imobiliare-radauti.ro/proprietate/teren-str-putine/



ACASĂ DESPRE DE INCHEIAT DE VANZARE AGENȚI CONTACT

vezi 3 terenuri similare

Teren Str. Putnei

DE VANZARE

Str. Putnei



30,000€

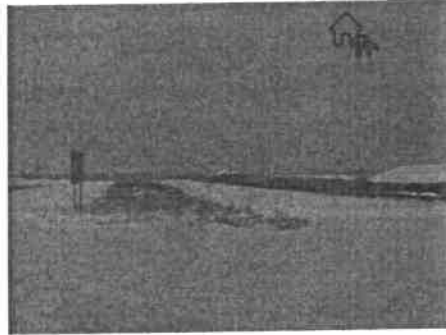

Teren
Tipul Proprietății

EP: 3000

Descriere

Vând teren cultivabil, în apropierea localității Andronic Mădăruș (agricol), pe strada Putnei.
Are o suprafață de 3000mp și deschidere la posesia de cartier în Rădăuți.
Aștept în vedere participarea site prețabil pentru construcția unei case sau pentru dezvoltarea unei afaceri.

R. EDIARD
Vanzator Interel

Nume

Număr de telefon

imobiliare.ro/licitatie-terenuri-agricole/suceava/radauti/teren-faneata-de-vanzare-X9P8030AP?lista=7233454&listing=1&imoidusr=2650342

re.ro

Mesajele mele

chiriei ▾ Ansambluri Rezidențiale ▾ Licitații Agenții Dezvoltatori imoExpert ▾ Hartă site

Înapoi în listă

Prima pagină ▾ Licitații ▾ Licitații terenuri agricole ▾ Licitații terenuri agricole în Rădăuți

Teren 3500 mp strada Jalcau, Radauți (Licitație)

Rădăuți, zona Nord-Vest - Vezi hartă

Actualizat în 20.01.2022

Preț pornire: **35.000 EUR**

Comision 0% cumpărător

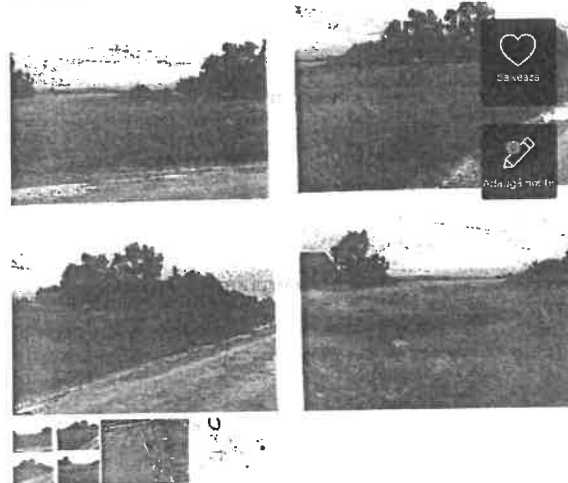

Anunț publicat de:

DANIELA
B2 CAPITAL PORTFOLIO
MANAGEMENT SRL

0759 050 574

Contact prin Whatsapp

Pentru o identificare ușoară comunică id-ul
anunțului X9P8030AP (IDZ: 201004340341014)
de pe Imobiliare.ro

* dianabarzul9@gmail.com

* 0744526492

* Diana B

Aș dori să primesc mai multe
informații despre proprietatea
<https://www.imobiliare.ro/anunt/X9P8030AP>
găsită pe Imobiliare.ro

Sunt de acord cu prelucrarea datelor
personale de către bancă.

TRIMITÉ MESAJ

Tipărește anunțul Distribuie

Ascunde anunț Sesizează o problemă



COMPARABILE IDENTIFICATE

imobiliare.ro/licitatii-terenuri-agricole/suceava/radauti/teren-faneata-de-vanzare-X9P8030AP?lista=7233454&listing=1&imoidusr=2650342

imobiliare.ro

Preț pornire: 35.000 EUR - Teren 3500 mp strada Jalcau, Radauti (Licitație)
Radauti, Valea Seacă - Vezi hartă



Tipărește anunțul Distribuie Ascunde anunț Sesizează o problemă

Informații licitație

Ce înseamnă o licitație?

Termen nefixat

- Organizator: BEJ Rusu Cristian
- Loc desfășurare licitație: Radauti
- Număr dosar execuțional: 63/2013

URMĂREȘTE PROPRIETATEA

FA OFERTĂ DE CUMPĂRARE

Detalii

Terenul este situat pe Strada Jalcau, are suprafața de 3.500 mp (2 parcele de teren categoria de folosință "faneata" conform CF)

Important: Se vinde în procedura de executare silită/licitație publică.

Caracteristici

Suprafața teren	3500 mp	Tip teren	faneata
		Clasificarea teren	extravilan
		Prezenta construcții	Nu

imoradar24.ro/anunturi/2500-mp-teren-vanzare-radauti-1-2492516



imoradar24

Radarul proprietăților din România

Adaugă anunț gratuit

Contul tău

Teren de vânzare în Radauti la 30.000 €

Acasă > Suceava > Radauti > Vând teren în Radauti (Str. Valea Seacă)

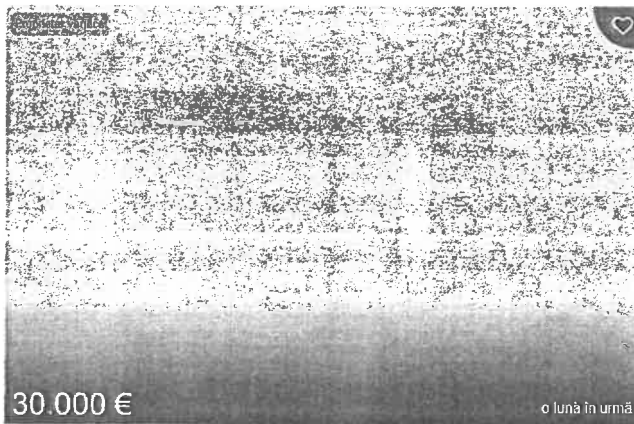

Salvează Distribuie

Teren proprietate vânzată

0746223520

Chat WhatsApp

Postat pe: 12.04.2021 Actualizat pe: 10.01.2022

Vând teren în Radauti (Str. Valea Seacă)

Sesizează o problemă

Detalii

Preț / m ² :	12 €	Suprafață utilă	2500 m ²
Clasificare teren:	Intravilan	Tip terenuri	Construcții



16



COMPARABILE IDENTIFICATE

imoradar24.ro/anunhuri/2500-mp-teren-vanzare-radauti-1-2492516

Vand teren in Radauti (Str. Valea Seaca) Sesizează o problemă

Detalii

Preț / m ² :	12 €	Suprafață utilă	2500 m ²
Clasificare teren:	Intravilan	Tip terenuri	Construcții

Descriere

Vand teren intravilan in Radauti, strada Valea Seaca, pretabil pentru constructii. - toate utilitatile sunt in apropiere, - latime 12 m. Mai multe relatii la 0746 223 520.

Istoric Preț ● Maxim ● Minim

Hartă

47°51'02.8"N 28°53'47.4"E
Strada Valea Seacă 2-12, Râdăuți
725400

View larger map

Salvează Distribuie

0746223520

Chat WhatsApp

Postat pe 12.04.2021 Actualizat pe 10.11.2022







Oficiul de Cadastru și Publicitate Imobiliară SUCEAVA
Biroul de Cadastru și Publicitate Imobiliară Radauti

**EXTRAS DE CARTE FUNCIARĂ
PENTRU INFORMARE**

Carte Funciară Nr. 51692 Radauti

Nr. carte	47894
Ziua	15
Luna	2022
Anul	2022

Semnat: cu semnatura
electronica extinsa, cf. L.
455/2001 si eIDAS

Punct inceput	Punct sfarsit	Lungime segment = (m)
2	3	6.818
3	4	3.813
4	5	8.438
5	6	0.208
6	7	14.81
7	1	20.148

* Lungimile segmentelor sunt determinate în planul de proiectie Stereo 70 și sunt rotunjite la 1 milimetru.
** Distanța dintre puncte este formată din segmente cumulate și sunt mai mici decât valoarea 1 milimetru.

TEREN intravilan

Adresa: Loc. Radauti, Str. Tineretului, Nr. 20, Jud. Suceava

Nr. crt.	Nr. cadastral topografic	Suprafata* (mp)	Observații / Referințe
A1	51692	300	Construcția C1 Inscrisă în CF 51692-C1:

B. Partea II. Proprietari și acte

Inscrieri privitoare la dreptul de proprietate și alte drepturi reale	Referințe
47894 / 15/11/2022 Act Administrativ nr. HCL 250, din 27/10/2022 emis de consiliul local Radauti, anexa: Act Administrativ nr. 18757, din 10/11/2022 emis de primăria municipiului de Radauti.	A1
B2 Intabulare, drept de PROPRIETATE, dobândit prin Lege, cota actuala 1/1	A1
1) MUNICIPIUL RADAUTI, CIF:4244148, DOMENIUL PRIVAT	

C. Partea III. SARCINI

Inscrieri privind dezmembrăminte dreptul de proprietate, drepturi reale de garanție și sarcini	Referințe
21295 / 25/05/2022 Act Notarial nr. parța 2152, din 09/05/2022 emis de Covartuc Ioan;	A1
C3 Intabulare, drept de FOLOSINTA gratuita pe o perioada de 25 ani	A1
1) MATEICIUC IOAN-FIORIN	

Certific că prezentul extras corespunde cu pozițiile în vigoare din cartea funciară originală, păstrată de acest birou.
Prezentul extras de carte funciară este valabil la autentificarea de către notarul public a actelor juridice prin care se sting drepturile reale precum și pentru dezbateră succesiunilor, iar informațiile prezentate sunt susceptibile de orice modificare, în condițiile legii.
S-a achitat tariful de 0 RON, -, pentru serviciul de publicitate imobiliară cu codul nr. 231.

Data soluționării,
22-11-2022
Data eliberării,
/ /

Asistent Registrator,
CRISTINA-DORINA ONOFREI

Referent,

(parafa și semnătura)

(parafa și semnătura)

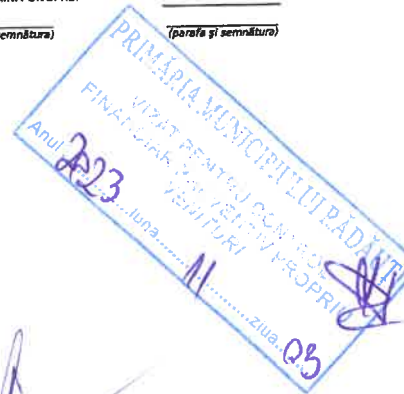

127

Președinte de ședință,
Consilier local
FLORIN EUGEN UNGURCU

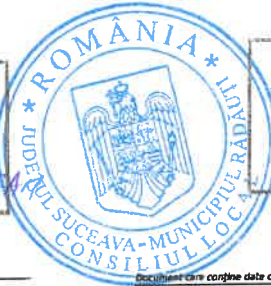

Secretar al municipiului,
Marinica SOFONI

Incheiere Nr. 47894 / 15-11-2022



Oficiul de Cadastru și Publicitate Imobiliară SUCEAVA
Biroul de Cadastru și Publicitate Imobiliară Radauti

Dosarul nr. 47894 / 15-11-2022

INCHIEIERE Nr. 47894

Registrator: MIHAELA-CORINA ANDRIUC
Asistent: CRISTINA-DORINA ONOFREI

Asupra cererii introduse de MUNICIPIUL RADAUTI domiciliat în - privind intabulare sau inscriere provizorie în cartea funciară, în baza:
- Act Administrativ nr. HCL 250/27-10-2022 emis de consiliul local Radauti, anexa;
- Act Administrativ nr. 18757/10-11-2022 emis de primăria municipiului de Radauti;

fiind îndeplinite condițiile prevăzute la art. 29 din Legea cadastrului și a publicității imobiliare nr. 7/1996, republicată, cu modificările și completările ulterioare, tariful achitat în suma de 0 lei, cu documentul de plată:

pentru serviciul având codul 231
Văzând referatul asistentului registrator în sensul că nu există impedimente la inscriere

DISPUNE

Admiterea cererii cu privire la:
- Imobilul cu nr. cadastral 51692 UAT Radauti având proprietarii:
COMUNA POLITICA RADAUTI în cota de 1/1 de sub B.1;
- se intabuleaza dreptul de PROPRIETATE mod dobândire lege în cota de 1/1 asupra A.1 în favoarea MUNICIPIUL RADAUTI, DOMENIUL PRIVAT, sub B.2 din cartea funciară 51692 UAT Radauti;

Prezenta se va comunica părților:
COMUNA POLITICA RADAUTI
MATEICIUC IOAN-FIORIN
MUNICIPIUL RADAUTI

*) Cu drept de reexaminare în termen de 15 zile de la comunicarea, care se depune la Biroul de Cadastru și Publicitate Imobiliară Radauti, se înscrie în cartea funciară și se soluționează de către registratorul-sef

Data soluționării, 22-11-2022
Registrator, MIHAELA-CORINA ANDRIUC
Asistent Registrator, CRISTINA-DORINA ONOFREI

*) Cu excepția situațiilor prevăzute la Art. 62 alin. (1) din Regulamentul de avizare, recepție și inscriere în evidențele de cadastru și carte funciară, aprobat prin ODG Nr. 700/2014.



Carte Funciară Nr. 51692 Comuna/Oraș/Municipiu: Radauti
Anexa Nr. 1 La Partea I

Nr cadastral	Suprafata (mp)*	Observații / Referințe
51692	300	

* Suprafata este determinată în planul de proiectie Stereo 70.

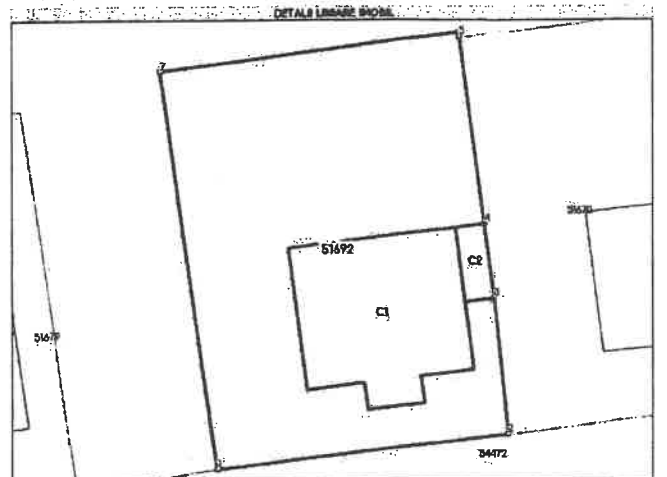

Nr. crt.	Categorie folosință	Suprafata (mp)	Tara	Parcelă	Nr. topo	Observații / Referințe
1	curți construite	DA 300	-	-	-	Unitate partial împrejurite

Crt	Număr	Destinație construcție	Supraf. (mp)	Situație juridică	Observații / Referințe
A1.1	51692-C1	construcții de locuințe	64	Cu acte în CF Registrat	S. construită în anul 2009; nr. nivel: Parter; Locuința unifamilială de tip P; din anul: 2009; nr. nivel: Parter
A1.2	51692-C2	construcții anexa	6	Fără acte	S. construită la sașă mp; Anexa - nu face obiectul înscrierii

* Această construcție este înscrisă într-o carte funciară proprie

Lungime Segmente
1) Valorile lungimilor segmentelor sunt obținute din proiectie în plan.

Punct inceput	Punct sfarsit	Lungime segment = (m)
1	2	14.644

