

HOTĂRÂRE

privind vânzarea directă a imobilului teren aparținând domeniului privat al Municipiului Rădăuți, situat în str. General Iacob Zadik, f.nr identificat cadastral cu nr. 56356 din CF nr. 56356, în suprafață totală de 22 mp către [REDACTAT] și [REDACTAT] beneficiari ai dreptului de preemțiune

Consiliul local al municipiului Rădăuți, județul Suceava,

Având în vedere:

- referatul de aprobare al domnului primar al municipiului Rădăuți, Loghin Bogdan-Andrei, înregistrat cu nr. 98673/09.03.2023;
 - raportul Serviciului de specialitate din cadrul aparatului de specialitate al primarului, înregistrat cu nr. 98673/09.03.2023;
 - avizele comisiilor de specialitate din cadrul Consiliului Local înregistrate cu nr. 98729/29.03.2023 și nr. 98730/30.03.2023
 - cererea depusă de către [REDACTAT] și [REDACTAT] la Primăria Municipiului Rădăuți înreg. sub nr. 33960/02.04.2021 privind intenția de cumpărare a terenului de 22 mp situat în strada Iacob Zadik f.n.
 - plan de amplasament și delimitare a imobilului scara 1:100;
 - plan de încadrare în zonă scara 1:5000;
 - extras de Carte Funciară eliberat de BCPI Rădăuți la cererea nr. 4241/01.02.2021 pentru construcție;
 - extras de Carte Funciară eliberat de BCPI Rădăuți la cererea nr. 44365/20.10.2022 pentru terenul în suprafață de 22 mp;
 - Raportul de evaluare nr. AEC 1116/21.11.2022 întocmit de AEC Consulting SRL Bacău;
 - HCL nr. 217/2022 privind atestarea apartenenței la domeniul privat al municipiului Rădăuți, Județul Suceava, a 22 parcele de teren, Contract de închiriere nr. 39824/18.01.2021;
 - A.C nr. 117/07.04.2010, Proces verbal de recepție la terminarea lucrarilor nr. 30118/20.03.2020 și certificat de atestare a edificării/extinderii construcției nr. 37303/27.07.2020;
 - Fisa mijlocului fix, nr. inventar 1105044366
 - Prevederile *Regulamentului și Modelul Cadru al Caietului de Sarcini privind procedura de vânzare a bunurilor imobile din domeniul privat al municipiului Rădăuți, județul Suceava*, aprobat prin HCL 104/27.05.2021;
 - Luând în considerare dispozițiile Legii nr.24/2000(*republicată*) privind normele de tehnică legislativă pentru elaborarea actelor normative.
- În temeiul art.129 alin. (2) lit. "c", alin. (6) lit. "b", art.139 alin. (2), art. 196 alin. 1 lit. "a", art.354, art.355 și art. 364 din O.U.G. nr. 57/2019 privind Codul administrativ,

HOTĂRĂȘTE:

Art.1. Se aprobă vânzarea imobilului teren aparținând domeniului privat al Municipiului Rădăuți, situat în str. General Iacob Zadik, f. nr., identificat cadastral cu nr. 56356 din CF nr. 56356, în suprafață totală de 22 mp către [REDACTAT], CNP [REDACTAT] și [REDACTAT], CNP [REDACTAT], domiciliați în municipiul Rădăuți, strada [REDACTAT] nr. [REDACTAT], sc. [REDACTAT] et. [REDACTAT], ap. [REDACTAT] beneficiari ai dreptului de preemțiune.

Art.2. Se aprobă prețul de vânzare al terenului prevăzut la art. 1 către [REDACTAT] și [REDACTAT], în suprafață totală de 22 mp, în sumă totală de 4.731 lei echivalentul a 968 Euro (valoarea nu include TVA) în baza raportului de evaluare întocmit de A.E.C. "CONSULTING" SRL Bacău nr. 1116/21.11.2022, pe care ni-l însușim și care constituie anexă ce face parte integrantă din

prezenta hotărâre.

Art.3. Cheltuielile notariale pentru încheierea actului de vânzare –cumpărare în formă autentică și de înscriere în cartea funciară pentru suprafața de teren descrisă la art. 1, vor fi suportate de cumpărător.

Art.4. Cumpărătorul va achita integral prețul de vânzare al terenului în termen de 30 zile de la data comunicării hotărârii.

Art.5. Se împuternicește Primarul municipiului Rădăuți pentru semnarea actelor de vânzare-cumpărare.

Art.6. Primarul municipiului Rădăuți, județul Suceava, prin aparatul de specialitate, va duce la îndeplinire prevederile prezentei hotărâri.

Art. 7 După încheierea contractului de vânzare-cumpărare, se va elimina din inventarul domeniului privat al municipiului Rădăuți poziția corespunzătoare terenului prevăzut la art.1 din prezenta hotărâre.

Art. 8 Prezenta hotărâre poate fi contestată potrivit prevederilor Legii contenciosului administrativ nr.554/2004, cu modificările și completările ulterioare la Tribunalul Suceava.

**Președinte de ședință,
Consilier Local,
ONICA Marius Nicolae**



**Contrasemnează pentru legalitate,
Secretar General Municipiu
SOFRONI Marinică**

**Rădăuți, 30.03.2023
Nr. 88**



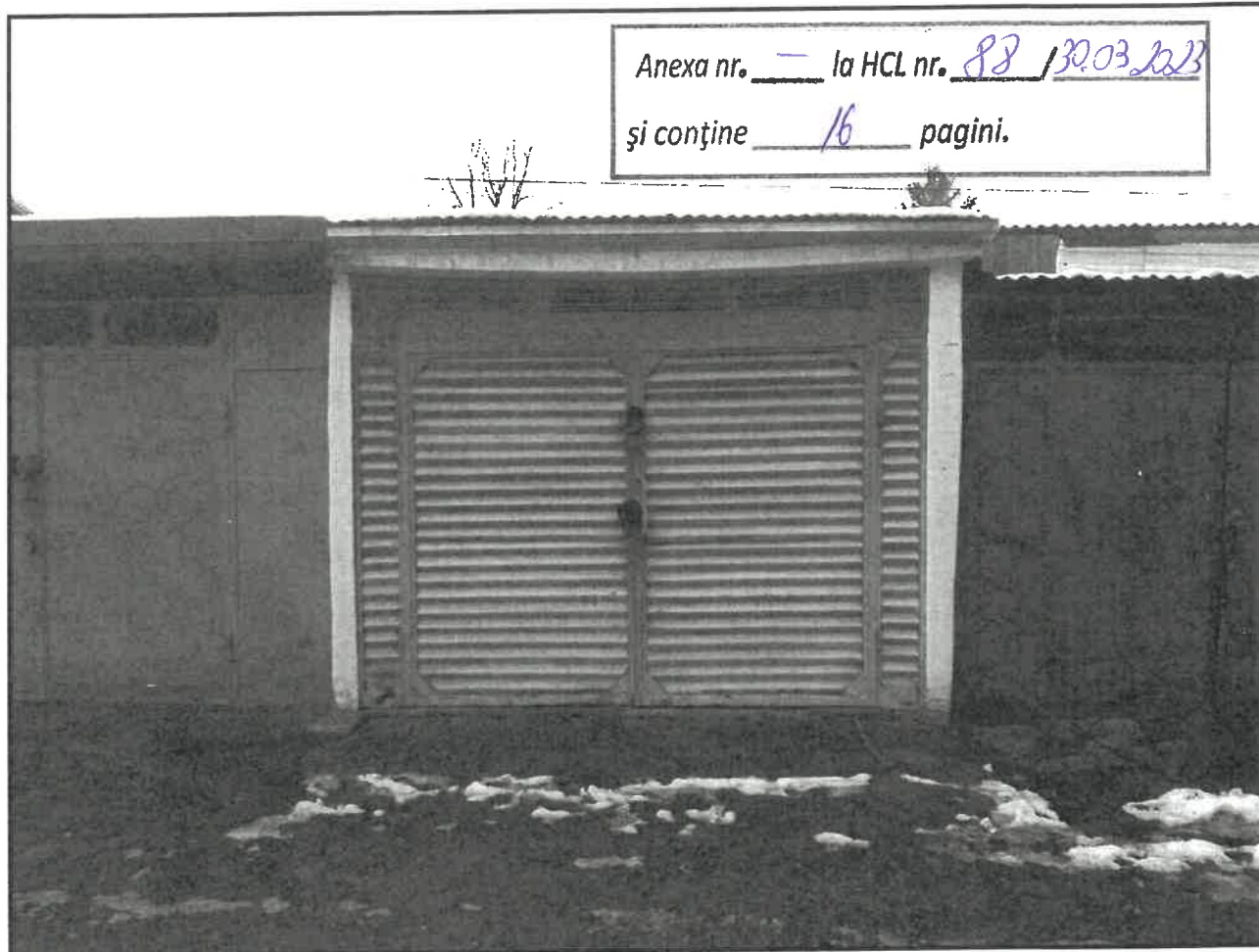

RAPORT DE EVALUARE

TEREN INTRAVILAN, N.C. 56356, S = 22,00 mp

RADAUTI, STR. IACOB ZADIK, JUD. SUCEAVA

PROPRIETAR:

MUNICIPIUL RADAUTI

UTILIZATOR DESEMENAT:

U.A.T. MUNICIPIUL RADAUTI

CLIENT:

U.A.T. MUNICIPIUL RADAUTI

Acest raport de evaluare este confidential atât pentru client cât și pentru evaluator și este valabil numai pentru scopul menționat în cadrul capitolului I; evaluatorul nu-și asuma nici o responsabilitate dacă acesta este transmis altei persoane, fie pentru scopul declarat, sau pentru oricare alt scop.

NOIEMBRIE 2022

1105044366

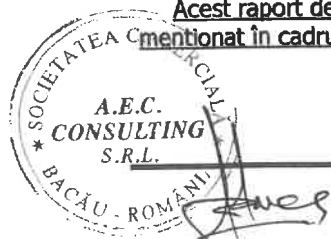

REZUMATUL FAPTELOR PRINCIPALE SI CONCLUZIILOR

Subiectul evaluat:	Teren intravilan, cu N.C. 56356, avand categoria de folosinta curti constructii in suprafata totala de 22,00 mp, situat in mun. Radauti, str. Iacob Zadik, jud. Suceava, apartinand domeniului privat al Municipiului Radauti.
Scopul evaluarii:	Estimarea valorii de piata a proprietatii imobiliare mentionate mai sus, in vederea tranzactionarii.
Utilizarea propusa pentru evaluarea solicitata:	Vanzare prin licitatie sau negociere directa.
Utilizatorul desemnat:	Municipiul Radauti, cu sediul in Radauti, str. Piața Unirii, nr. 2-4, cod unic de inregistrare 4244148.
Instructiunile evaluarii:	Conform contractului de servicii nr. 21722/28.12.2021.
Data evaluarii:	07.11.2022
Curs valutar de referinta BNR la data evaluarii:	4,8871 lei/euro

Situatia proprietatii la data evaluarii:

Evaluatorul a procedat la inspectarea directa a proprietatii ce face obiectul prezentului raport de evaluare. Datele si informatiile respective au fost sintetizate in cadrul cap. 2 si 3 si utilizate pentru efectuarea unei evaluari corecte.

Ipotezele si ipotezele speciale avute in vedere la evaluare sunt prezentate explicit in cadrul cap. 1, pct. 1.9..

De asemenea, la elaborarea raportului, s-au avut in vedere standardele, normele si recomandările Asociației Naționale a Evaluatorilor Autorizați din România.

Astfel ca, in opinia evaluatorului, valoarea de piata a terenului, ce apartine Municipiului Radauti, supus evaluarii la data de 07.11.2022, estimat prin metoda de evaluare (adecvata) utilizata, este prezentata in detaliu in tabelul anexa si in sinteza in tabelul de mai jos:

Specificatie	Valoare propusa de evaluator	
Teren, N.C. 56356, S = 22,00 mp – Radauti, str. Iacob Zadik, jud. Suceava	4.731 lei	968 €

Notă 1: Valoarea estimata in urma evaluarii terenului reprezinta valoarea de piata si poate constitui baza in vederea tranzactionarii.

Nota 2: Valoarea prezentata ca opinie in prezentul raport de evaluare **nu include TVA**.

Nota 3: Evaluarea este o opinie asupra unei valori.

Notă 4: Valoarea estimata este valabila la data evaluarii, in ipotezele si ipotezele speciale, cuprinse la cap. 1 punctul 1.9. al prezentului raport, urmând a fi corectata ori de câte ori piața o cere.

Acest raport de evaluare este destinat numai pentru scopul propus si numai pentru uzul clientului.

Orice imprecizii rezultate din analiza raportului vor trebui sa fie transmise evaluatorului astfel ca, daca este necesar, lucrarea sa fie completata inainte de a fi utilizata. Evaluatorul considera lucrarea ca fiind obiectiva si corecta. Prezenta lucrare are caracter confidential atat pentru client cat si pentru evaluator.

A.E.C. CONSULTING S.R.L. MEMBRU CORPORATIV ANEVAR

Ec. Dorin Arbanas - Mocanu – Evaluator autorizat, membru titular ANEVAR
Director general



Victor Sergiu Romedea – Evaluator autorizat, membru titular ANEVAR



DECLARATIE DE CONFORMITATE

A.E.C. CONSULTING S.R.L., prin Evaluator autorizat, ec. Dorin Arbanas - Mocanu, in calitate de Director general, declara ca evaluarea a fost facuta in concordanta cu Standardele de Evaluare a Bunurilor ANEVAR - editia 2022 si confirma ca:

- prezentarea faptelor din raport sunt reale, corecte si reflecta cele mai pertinente cunostinte ale evaluatorului.
- analizele si concluziile sunt limitate numai la ipotezele si ipotezele speciale prezentate in acest raport.
- evaluatorul nu are niciun interes actual sau de perspectiva in activul ce face obiectul acestui raport, nu are niciun interes personal si nu este partinitor fata de vreuna din partile implicate; el ofera o evaluare obiectiva si impartiala.
- dupa cunostintele evaluatorului, informatiile raportate sunt adevarate si bazate pe fapte reale si au fost verificate in limita posibilitatilor;
- remunerarea evaluatorului nu se face in functie de exprimarea unei valori prestabilite sau care ar favoriza dorinta clientului de obtinere a unui rezultat dorit sau de aparitia unui eveniment ulterior.
- acest raport de evaluare nu se bazeaza pe solicitarea obtinerii unei valori minime/maxime, solicitare venita din partea utilizatorului desemnat sau a altor persoane care au interese legate de utilizatorul desemnat.
- in deplina cunostinta de cauza, analizele, opiniile si concluziile exprimate au fost realizate in conformitate cu cerintele Standardele de Evaluare a Bunurilor ANEVAR - editia 2022 si cu cerintele Codului de etica al profesiei de evaluator autorizat.
- prezentul raport poate fi experizat si verificat, in conformitate cu Standardul de evaluare SEV 400 – Verificarea evaluarii.
- evaluatorul este membru titular ANEVAR si a indeplinit programul de pregatire profesionala continua;
- evaluatorul certifica faptul ca este competent sa efectueze acest raport de evaluare. Evaluatorul nu a primit asistenta profesionala semnificativa din partea niciunei persoane;
- evaluatorul a efectuat o inspectie personala a proprietatii.

A.E.C. CONSULTING S.R.L.
MEMBRU CORPORATIV ANEVAR

Ec. Dorin Arbanas - Mocanu – Evaluator autorizat, membru titular ANEVAR
Director general



CAPITOLUL 1. PREMISELE EVALUARII

1.1. Client: U.A.T. MUNICIPIUL RADAUTI

1.2. Utilizator desemnat: U.A.T. MUNICIPIUL RADAUTI

Evaluatorul nu-si asuma raspunderea decat fata de client si utilizatorul lucrarii.

1.3. Obiectul evaluării

Un lot de teren, intravilan, N.C. 56356, avand categoria de folosinta curti constructii, situat in mun. Radauti, str. Iacob Zadik, jud. Suceava, in suprafata totala de 22,00 mp, apartinand domeniului privat al Municipiului Radauti.

1.4. Scopul evaluării

Scopul evaluării este estimarea valorii de piata a proprietatii imobiliare mentionate mai sus, in vederea tranzactionarii. Prezenta lucrare nu va fi utilizata in afara contextului sau pentru alte scopuri decat cel declarat.

1.5. Prezentarea echipei de evaluare

Raportul de evaluare a fost intocmit de A.E.C. CONSULTING S.R.L. Bacau, prin:

- Evaluator autorizat, ec. Dorin Arbanas - Mocanu, membru titular al Asociatiei Nationale a Evaluatorilor Autorizati din Romania - ANEVAR cu legitimatia 10283.
- Evaluator autorizat, ec. Victor Sergiu Romedea, membru titular al Asociatiei Nationale a Evaluatorilor Autorizati din Romania - ANEVAR cu legitimatia 18571.

1.6. Definirea valorii și data estimării

Evaluarea este un proces de estimare a valorii unui bun la un moment dat.

Valoarea reflectă rezultatul unor aprecieri făcute pe baza mai multor criterii de comparație, ea exprimând de fapt valoarea de întrebuințare și cea de schimb în contextul general al pieței. In abordarea evaluării, Evaluatorul are in vedere urmatoarele definitii:

- **VALOAREA DE PIAȚĂ** (conform SEV 100 – Cadrul general IVS): este suma estimata pentru care un activ sau o datorie ar putea fi schimbat(a) la data evaluării, intre un cumparator hotarat si un vanzator hotarat, intr-o tranzactie nepartinitoare, dupa un marketing adecvat si in care partile au actionat fiecare in cunostinta de cauza, prudent si fara constrangere.

Data estimării valorii este 07.11.2022.

1.7. Modul de exprimare a valorii

Valoarea este raportată în lei, în condițiile unei plăți integrale cash. Pentru elementele de calcul ce au la bază estimări în valută, s-a utilizat cursul valutar BNR, valabil la data de 07.11.2022, respectiv: 1 euro = 4,8871 lei.

1.8. Drepturile de proprietate evaluate

Dreptul de proprietate este acel drept real care permite titularului sau de a stapani bunul, de a-l folosi, de a-i culege foloasele materiale si de a dispune de el in mod exclusiv si perpetuu cu respectarea dispozitiilor legale.



Conform declaratiei proprietarilor, dreptul de proprietate asupra activului mentionat mai sus, este deplin si apartine Municipiului Radauti. Dreptul de proprietate se considera a fi deplin, acesta conferindu-i titularului sau toate cele trei atribute: posesia – de a stapani, folosinta – de a-l folosi si de a-i culege foloasele materiale, dispozitia – de a dispune de bun.

Din informatiile date de concesionar, nu exista niciuna dintre cele trei limitari ale exercitarii dreptului de proprietate: legale, judiciare si conventionale. In cazul de fata, forma de proprietate este completa, respectiv proprietatea deplina, adica negrevata de alte cote de participare sau de mostenire, fiind supusa numai limitarilor care corespund celor patru atributii fundamentale ale statului, respectiv obligatiei legale de a plati impozite, de a fi expropriata, de a respecta ordinea de drept si de reversiune (dreptul succesoral al statului). Pentru stabilirea dreptului de proprietate asupra activului ce face obiectul raportului de evaluare, expertului evaluator i-au fost puse la dispozitie de catre concesionar urmatoarele acte juridice:

- extras de carte funciara si plan de amplasament si delimitare a imobilului.

Expertul evaluator nu a avut la dispozitie alte documente care sa ateste dreptul de proprietate asupra proprietatii imobiliare supusa evaluarii. Evaluatorul declara ca nu i-au fost puse la dispozitie documente in original pentru proprietatea evaluata. Avand in vedere cele mentionate mai sus, evaluatorul nu isi asuma nici o responsabilitate privind descrierea situatiei juridice sau a veridicitatii actelor de proprietate. Se presupune ca actele de proprietate sunt valabile.

1.9. Ipoteze si ipoteze speciale

Valoarea opinata in raportul de evaluare este estimata in conditiile in care situatiile la care se face referire in cele ce urmeaza nu genereaza restrictii in afara celor exprimate in prezentul raport de evaluare si al caror impact este expres mentionat ca a fost luat in considerare. Daca cel putin una din ipotezele mentionate nu este valabila, valoarea ar putea fi invalidata.

1.9.1. Ipoteze:

In realizarea raportului au fost luate in considerare urmatoarele aspecte care sunt general acceptate ca fapte, in mod rezonabil, in contextul evaluarii, fara a fi in mod specific documentate sau verificate:

- evaluarea s-a efectuat pe baza documentelor furnizate de catre Client, acestea au fost presupuse a fi autentice; evaluatorul nu-si asuma nici o responsabilitate privind descrierea situatiei juridice sau a titlurilor de proprietate. Titlul de proprietate se presupune valabil si tranzactionabil daca nu se specifica altfel;
- locatia indicata si limitele proprietatii indicate de proprietar se considera a fi corecte. Evaluatorul nu este topograf/topometrist/geodez si nu are calificarea necesara pentru a masura si garanta ca locatia si limitele proprietatii, asa cum au fost ele indicate de proprietar si descrise in raportul de evaluare corespund documentele de proprietate, respectiv documentatia cadastrala;
- informatiile solicitate si luate in considerare de catre evaluator sunt considerate a fi autentice, fara ca acestea sa ofere o garantie asupra preciziei lor;
- evaluatorul a obtinut informatii, estimari si opinii, ce au fost evidentiate in raportul de evaluare, de la surse considerate credibile;
- se presupune ca proprietatea este detinuta cu responsabilitate si ca se aplica un management competent al acesteia;
- se presupune ca proprietatea este in concordanta cu toate reglementarile locale si republicane privind mediul inconjurator, reglementarile si restrictiile urbanistice, cu exceptia neconcordantelor ce ar fi expuse in prezentul raport;
- se presupune ca toate autorizatiile, certificatele de functionare sau alte documente necesare functionarii sunt sau pot fi obtinute pentru oricare dintre utilizările luate in considerare in prezentul raport;
- se presupune ca nu exista aspecte ascunse sau nevizibile ale proprietatii, structurii constructiei, evaluatorul neasumandu-si nici o responsabilitate pentru asemenea situatii;
- se presupune ca utilizarea proprietatii corespunde granitelor si nu exista nici o servitute in afara celor descriese in raport;
- din informatiile detinute de catre evaluator si din discutii purtate cu clientul, nu exista niciun indiciu privind existenta unor contaminari naturale sau chimice la data evaluarii care afecteaza valoarea proprietatilor analizate sau proprietatilor vecine. Nu am avut cunostinta de efectuarea unor inspectii sau a unor rapoarte care sa indice prezenta contaminantilor sau materialelor periculoase. Valoarea este estimata in ipoteza ca nu exista asa ceva. Daca se va stabili ulterior ca exista contaminari pe orice proprietate sau pe oricare alt teren vecin sau ca au fost sau sunt puse in functiune mijloace care ar putea sa contamineze, aceasta ar putea duce la diminuarea valorii raportate (pentru proprietatea in cauza).
- nu se detin informatii cu privire la existenta unor materiale periculoase in cadrul proprietatii evaluate; evaluatorul nu are calitatea, calificarea si nici obligatia de a depista astfel de substante;
- estimarea valorilor din acest raport a avut in vedere proprietatea in intregime si orice divizare in elemente sau drepturi partiale va anula aceasta evaluare;
- previziunile sau estimarile continute in raport s-au facut in conditiile actuale ale pietei;
- se considera ca proprietatea evaluata se conformeaza tuturor cerintelor de acces pentru persoane cu dizabilitati. Nu au fost efectuate investigatii in acest sens si evaluatorul nu are calificarea necesara pentru a face acest demers;
- evaluatorul nu are cunostinta de posibilele litigii generate de elemente ascunse sau vecinatati care sa afecteze proprietatea evaluata;
- evaluarea s-a efectuat in conditiile unei vanzari cu plata integrala, cash;
- evaluatorul, prin natura evaluarii, nu va fi solicitat sa ofere consultanta ulterioara sau sa depuna marturie in instanta in legatura cu proprietatea evaluata, decat daca au fost facute initial aranjamente in aceasta privinta;
- prezentul raport de evaluare nu poate fi inclus in nici un document si nu poate fi publicat sub nici o forma, fara aprobarea scrisa a evaluatorului;
- acest raport de evaluare este confidential atat pentru client cat si pentru evaluator si este valabil numai pentru scopul mentionat in cadrul capitolului si evaluatorul nu-si asuma nici o responsabilitate daca acesta este transmis altei persoane, fie pentru scopul declarat, sau pentru oricare alt scop;

- previziunile, proiectiile si estimarile continute aici se bazeaza pe conditiile curente de pe piata, pe factorii cererii si ai ofertei anticipate pe termen scurt si pe o economie stabila in timp. Aceste previziuni sunt, prin urmare, supuse schimbarii conditiilor viitoare.

1.9.2. Ipoteze speciale

- identificarea juridica a proprietatii evaluate s-a realizat pe baza documentelor puse la dispozitie de proprietarul imobilului;
- evaluatorul nu are cunostinta despre existenta vreunei restrictii privind construirea pe acest teren, de retele de utilitati existe pe teren sau alte restrictii. Evaluarea s-a facut in ipoteza in care terenul este liber pentru construire;
- evaluatorul nu a avut la dispozitie certificat de urbanism pentru terenul supus evaluarii ; in lipsa certificatului de urbanism, evaluarea s-a realizat in ipoteza in care terenul este construitibil, conform regimului tehnic si economic al zonei, in baza PUG mun. Radauti. In situatia in care apar informatii ce invalideaza aceasta ipoteza speciala, concluziile prezentului raport de evaluare devin nule, necesitand o revizuire in sensul punerii de acord cu noile informatii existente;
- documentele prezentate sunt considerate veridice fara ca evaluatorul sa poata certifica exactitatea lor, anexarea lor la raportul de evaluare avand doar scop informativ;
- evaluatorul nu isi asuma raspunderea pentru eventualele modificari ale dreptului de proprietate sau ale elementelor inscrise in documente sau in extrasul de carte funciara de la data emiterii acestora sau de la data inspectiei si pana la data evaluarii;
- evaluatorul nu isi asuma nici o responsabilitate, in nicio circumstanta pentru o eventualele informatii eronate, false sau incomplete puse la dispozitie de catre proprietar/utilizatorul desemnat; raportul de evaluare este valabil in conditii economice, fiscale, juridice si politice de la data intocmirii sale. Daca aceste conditii se vor modifica, concluziile acestui raport isi pot pierde valabilitatea.

1.10. Declararea conformitatii cu SEV

Analizele și opiniile noastre au fost bazate și dezvoltate conform cerințelor din **Standardele de evaluare a Bunurilor 2022**.

Standarde generale

- SEV 100 Cadru general (IVS Cadru general)
- SEV 101 Termenii de referință ai evaluării (IVS 101)
- SEV 102 Implementare (IVS 102)
- SEV 103 Raportare (IVS 103)
- SEV 104 Tipuri ale valorii

Standarde pentru active - Bunuri imobile

- SEV 230 Drepturi asupra proprietății imobiliare (IVS 230)
- SEV 310 Evaluări ale drepturilor asupra proprietății imobiliare pentru garantarea împrumutului (IVS 310)
- GEV 630 Evaluarea bunurilor imobile

Glosar 2022

1.11. Materiale si surse de informatii utilizate

Pentru realizarea prezentului raport de evaluare s-au utilizat:

- O.G. 24/2011 – Privind unele masuri in domeniul evaluarii bunurilor;
- documentele ce atesta dreptul de proprietate asupra proprietății imobiliare evaluate, care au fost puse la dispozitia evaluatorului de catre proprietar, respectiv solicitantul raportului de evaluare;
- Standarde de Evaluare a Bunurilor ANEVAR – 2022.

1.11.1. Informatii primite de la proprietar/client

Informatii certe:

- elemente si date de identificare ale proprietatii evaluate – adresa, delimitare fizica pe teren;
- datele necesare pentru verificarea dreptului asupra proprietatii evaluate – acte de intrare in posesie, planuri si relevee avizate de OCPI, alte documente (suprafetele pentru teren au fost preluate din respectivele documente);
- scopul evaluarii.

Responsabilitatea pentru aceste informatii revin integral proprietarului/clientului.

Informatii pe care se bazeaza concluzia asupra valorii sunt tranzactii cu proprietati imobiliare similare sau oferte ale site-urilor de specialitate si agentiilor imobiliare. Aceste informatii au fost asumate de Evaluator in urma compararii cu cele rezultate din cercetarea pietei. Pentru diferentele majore constatate au fost aplicate ajustari.

1.11.2. Informatii colectate de evaluator

- datele descriptive referitoare la proprietatea evaluata;
- informatii despre vecinatati, despre zona si localitate;
- date privind piata imobiliara locala, incluzand elemente deja existente in baza de date a evaluatorului, actualizate cu informatii de la participanti pe piata specifica si din mass-media de specialitate.

Evaluatorul a utilizat in estimarea valorii numai informatiile si documentele pe care le-a avut la dispozitie, existand posibilitatea existentei si a altor informatii sau documente de care evaluatorul sa nu aiba cunostinta. Evaluatorul a obtinut informatii, opinii, estimari din surse considerate a fi corecte si de incredere, dar nu se asuma nicio responsabilitate in cazul in care acestea s-ar dovedi a fi incorecte.

1.12. Clauzele de nepublicare si responsabilitatea catre terti

Raportul de evaluare este confidential pentru expertul evaluator si pentru clientul declarat si nicio responsabilitate referitoare la raport nu poate fi acceptata de evaluator fata de o terta persoana. Raportul de evaluare nu poate fi publicat integral sau partial si nici inclus intr-un document destinat publicitatii fara acordul scris si prealabil al expertului, cu specificarea

formeii și contextului în care acesta va apărea. Publicarea oricărei referințe sau valori incluse în acest raport de evaluare sau a numelui și afilierei profesionale a expertului evaluator, nu este permisă fără aprobarea scrisă a acestuia.

CAPITOLUL 2. PREZENTAREA DATELOR

2.1. Procedura de evaluare și etapele misiunii de evaluare

Baza evaluării realizate în prezentul raport este valoarea de piață așa cum a fost ea definită mai sus.

Etapele misiunii de evaluare parcurse în vederea îndeplinirii misiunii de evaluare și pentru estimarea acestei valori au fost următoarele:

- documentarea pe baza unei liste de informații solicitate clientului/proprietarului;
- inspectia proprietății imobiliare și efectuarea de fotografii;
- stabilirea ipotezelor și ipotezelor speciale care au stat la baza elaborării raportului;
- selectarea tipului de valoare estimată în prezentul raport;
- analiza tuturor informațiilor culese și interpretarea rezultatelor din punct de vedere al evaluării;
- obținerea de informații asupra valorilor de tranzacționare sau oferta a proprietăților imobiliare similare;
- aplicarea metodei de evaluare considerată oportună pentru estimarea valorii și fundamentarea opiniei finale a evaluatorului;
- analiza valorilor obținute prin raționament profesional și prin prisma criteriilor de adecvare a metodelor, preciziei, cantității și calității informațiilor utilizate;
- estimarea valorii de piață în urma aplicării abordării considerată adecvată.

Procedura de evaluare este conformă cu standardele, recomandările și metodologia de lucru adoptate de către ANEVAR.

2.2. Identificarea proprietății, descriere juridică

Proprietatea imobiliară ce face obiectul prezentului raport de evaluare a fost inspectată la data de 07.11.2022, fiind un teren în suprafața totală de 22,00 mp, amplasat în intravilanul Mun. Radauți, str. Iacob Zadik, jud. Suceava. Zona în care este amplasată proprietatea este una mediană.

Utilizatorul lucrării a prezentat, drept documente ce sunt anexate în copie la prezentul raport, următoarele:

- extras de carte funciara.

Prin menționarea documentelor de mai sus, evaluatorul nu certifică autenticitatea din punct de vedere legal a acestora și nici dreptul de proprietate deplin, considerat ca ipoteză de lucru în prezenta lucrare.

2.3. Descrierea proprietății și a zonei de amplasare

Terenul intravilan, în suprafața de 22,00 mp, cu categoria de folosință curți construcții are o formă regulată, fiind amplasat în zona mediană a mun. Radauți, pe str. Iacob Zadik, jud. Suceava.

Caracterul edilitar al zonei:

- Imobile rezidențiale.
- Calitatea rețelelor de transport: balast.

Terenul dispune de utilitățile edilitare ale zonei:

- Rețea urbană de energie electrică
- Rețea urbană de apă
- Rețea de gaz metan;
- Rețea urbană de telefonie, cablu și internet

Concluzie:

Zona de referință mediană. Amplasare bună. Dotări și rețele edilitare bune. Poluare redusă. Ambient civilizat.

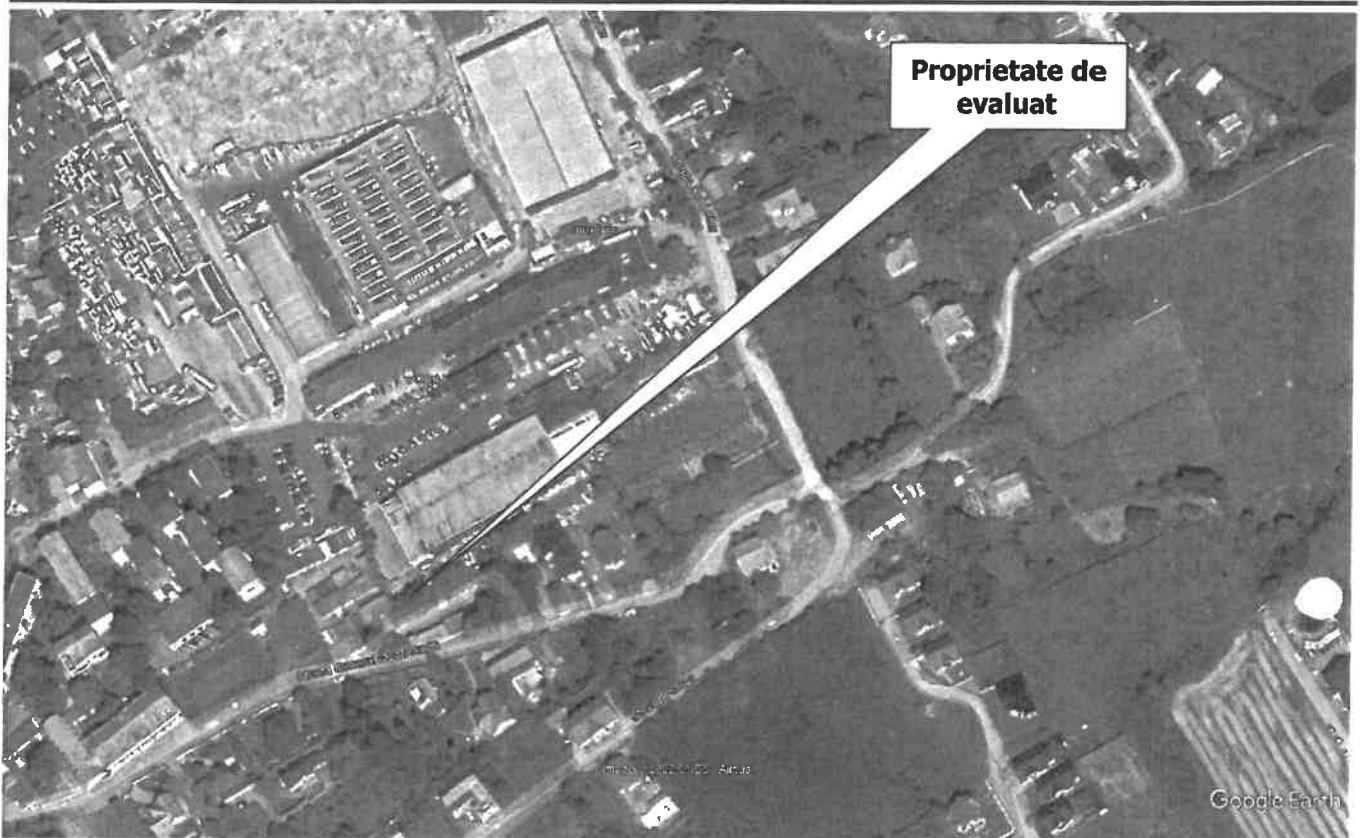

GALERIE FOTO



2.5. Analiza pieței

2.5.1. Date generale ale pieței imobiliare

O piața imobiliară poate fi definită ca interacțiunea dintre persoane fizice sau entități care schimbă drepturi de proprietate pe alte active, de obicei, bani. Piețele imobiliare specifice sunt definite prin tipul de proprietate, localizare, potențialul de a genera venit, caracteristicile locatarilor tipici, atitudinile și motivațiile investitorilor tipici sau prin alte atribute recunoscute de persoanele fizice sau de entitățile care participă la schimbul de proprietăți imobiliare. În schimb, piețele imobiliare fac obiectul unei diversități de influențe sociale, economice, guvernamentale și de mediu. În comparație cu piețele de bunuri, de valori mobiliare sau de marfuri, piețele imobiliare încă sunt pe un trend atractiv și ascendent. Această caracteristică este cauzată de mai mulți factori cum sunt o ofertă relativ inelastică și o localizare fixă a proprietății imobiliare. Ca urmare, oferta de proprietăți imobiliare nu se adaptează rapid, ca răspuns la modificările cererii de pe piață. Spre deosebire de piețele eficiente, piața imobiliară nu se autoreglează, fiind influențată de multe ori de reglementările guvernamentale și locale. Informațiile despre tranzacții similare nu sunt disponibile imediat, existând decalaj între cerere și ofertă, echilibrul atingându-se greu și fiind de scurtă durată. În funcție de factori ca: amplasarea, design-ul și tipul proprietății imobiliare, motivațiile și vârsta participanților s-au creat tipuri diferite de piețe imobiliare, precum:

- Piața imobiliară rezidențială;
- Piața imobiliară comercială;
- Piața imobiliară industrială;
- Piața imobiliară agricolă;
- Piața imobiliară specială.

Având în vedere cele descrise în subcapitolele anterioare, se poate considera că în prezent piața imobiliară, pentru toate tipurile de proprietăți este o piață activă, caracterizată prin oferta puțin elastică în comparație cu cererea și prețuri în creștere, pentru amplasamente ce oferă utilizări comerciale atractive. În consecință, avem o piață a vânzătorilor, pentru că aceștia pot obține prețuri mai mari pentru proprietățile disponibile. Se estimează că dezechilibrul între cerere și oferta pentru această zonă va genera și va susține în continuare un nivel crescut al prețului de vânzare și al chiriilor pentru proprietăți imobiliare.

Analizând piața imobiliară din două puncte de vedere, pe termen scurt și pe termen lung, se pot afirma următoarele:

- Pe termen scurt este o piață a vânzătorului, datorită ofertei mici în comparație cu cererea mare de proprietăți în zone atractive, caracterizată de prețurile relativ mari pe piață;
- Pe termen lung piața imobiliară are o anumită stabilitate, deși va păstra un număr destul de cereri de proprietăți imobiliare, determinat de echilibrarea cererii cu oferta, însă cu un potențial de dezechilibru în sens invers, ca urmare a stagnării a creditului ipotecar, influențat și de o creștere a inflației cu efect direct asupra dobânzilor practicate pentru creditul ipotecar.

Pentru analiza pieței imobiliare a proprietății evaluate se va face analiza pieței pe două niveluri:

- din punct de vedere al pieței largi, de ansamblu,
- din punct de vedere al pieței în care concurează proprietatea evaluată.

Analiza de piață aplicată unei proprietăți specifice are o importanță deosebită în procesul de evaluare și nu trebuie confundată cu analiza generală de piață sau cu alte studii similare. În cazul evaluării proprietății ce face obiectul raportului, analiza de piață arată modul în care interacțiunea dintre cerere și oferta afectează valoarea proprietății. Prin investigarea vanzarilor, ofertelor, cotațiilor și comportamentului participanților de pe piață, evaluatorul poate stabili atitudinile de piață privind tendințele curente, precum și schimbările anticipate. Analiza de piață oferă și baza pentru determinarea celei mai bune utilizări a proprietății evaluate. Evaluatorul trebuie să identifice relația dintre cerere și oferta concurențială de pe piața proprietății evaluate. Această relație indică gradul de echilibru sau dezechilibru care caracterizează piața curentă.

Valoarea de piață a unei proprietăți este în mare măsură determinată de poziția sa competitivă pe piață. De aceea, în sensul cel mai larg, analiza de piață oferă informațiile esențiale necesare pentru aplicarea celor trei abordări de evaluare.

2.5.2. Aspecte economico – sociale ale Municipiului Rădăuți

Rădăuți este un municipiu în județul Suceava. La recensământul din anul 2011, localitatea avea o populație de 23.822 locuitori, fiind al treilea centru urban ca mărime al județului. A fost declarată municipiu în anul 1995, împreună cu alte două localități din județul Suceava: Fălticeni și Câmpulung Moldovenesc. Înainte de reforma administrativă din anul 1950 a fost reședința fostului județ Rădăuți. Rădăuți se află la distanța de 37 km de municipiul Suceava, reședința de județ. Distanțele până la alte orașe apropiate sunt următoarele: 8 km până la Milișăuți, 19 km până la Siret, 21 km până la Cajvana, 22 km până la Solca, 23 km până la Vicovu de Sus, 50 km până la Dorohoi, 51 km până la Gura Humorului. Față de municipiul București, Rădăuți se află la o distanță de 475 km. Accesul rutier către oraș este facil, realizându-se atât pe drumul național 2H, care se desprinde din drumul european E85 la 15 km sud-est de Rădăuți, cât și pe drumul național 17A, care se desprinde din același drum european la 14 km nord-est de Rădăuți. Municipiul Rădăuți are o suprafață totală de 3.230 de hectare, din care 1.075 de hectare intravilan. Din punct de vedere al întinderii, este al treilea oraș ca mărime din județul Suceava, ocupând 1,4% din suprafața acestuia. Conform recensământului efectuat în 2011, populația municipiului Rădăuți se ridică la 23.822 de locuitori, în scădere față de recensământul anterior din 2002, când se înregistraseră 27.633 de locuitori. Majoritatea locuitorilor sunt români (89,12%). Pentru 7,99% din populație, apartenența etnică nu este cunoscută. Municipiul Rădăuți și satele din jurul său funcționează ca o zonă metropolitană, regiunea de influență a orașului are un număr de aproximativ 135.000 de oameni, ceea ce reprezintă cam 19% din populația totală a județului și se întinde pe o suprafață de 1.190 km², ceea ce reprezintă 14% din suprafața totală a județului cu o densitate de aproximativ 1100 persoane/km². Ea este limitată în partea estică de comuna Dornești, spre vest de satul Nisipitu și granița cu Ucraina, spre nord de granița cu Ucraina, iar spre sud de orașul Solca. Populația orașului reprezintă circa 22% din populația din zona de influență. Restul locuitorilor trăiesc preponderent în mediul rural, în aproximativ 30 de comune și sate. Chiar dacă, de-a lungul timpului, pe întreg teritoriul municipiului au fost construite diferite ateliere și fabrici se poate vorbi, tradițional, de trei zone cu un caracter industrial pronunțat: Zona Industrială 1 în care de-a lungul timpului au funcționat Fabrica de Bere și Spirt, Fabrica de Hârtie, etc. Aceasta este amplasată pe Calea Cernăuțiului, strada Papetăriei; Zona Industrială 2 în care funcționează și astăzi o fabrică de mobilă (fostul IPL), una de textile și una de scule. Acestea sunt amplasate de-a lungul străzii Volovățului; Zona Industrială 3 constituită pe noua platformă industrială a orașului care este amplasată pe strada Austriei. Pe această platformă funcționează mai multe fabrici din industria lemnului care țin de două grupuri internaționale: Egger și Schweighofer.

2.5.3. Analiza cererii și ofertei pe piața imobiliară

Potrivit specialiștilor, în ultimii cinci ani piața imobiliară s-a aflat pe un trend ascendent, care a depins în mare măsură de dezvoltarea fiecărei zone / oraș. Astfel că, piața imobiliară din fiecare zonă și oras a crescut semnificativ datorită dezvoltării infrastructurii, domeniul real-estate crescând cu 5-10%. Totodată, deși piața imobiliară este una în continuă dezvoltare, este necesară o educare a clienților, în special pe partea de așteptări și cerințe. Majoritatea specialiștilor consideră că anul acesta, 2022, ne putem aștepta la creșteri de până la 10% a prețurilor la case, apartamente și terenuri, respectiv la stagnări pe segmentele comercial, office și pe piața chiriilor.

2021 a fost anul cu cea mai intensă activitate de tranzacționare din ultimii 5 ani: anul trecut a fost un an bun pentru cei care si-au vandut locuințele, cererea depășind 180.000 de unități individuale vândute la nivel național, o creștere anuală de 49%, echivalentul a aproximativ 60.000 de unități (sursa date ANCPI). Raportul Colliers privind evoluția pieței imobiliare în primul semestru din 2021 arată ca piața terenurilor a rămas activă în primul semestru din 2021, în ceea ce privește intențiile de cumpărare, continuând tendințele de anul trecut și indicând o perspectivă bună și pentru anul 2022. În general, în ceea ce privește volumul tranzacțiilor, care include și pe cele aflate în stadiul de pre-contract cu anumite obligații de îndeplinit pentru finalizare, consultanții imobiliari apreciază că 2022 se anunță a fi unul dintre cei mai buni ani pentru piața terenurilor de la recesiunea din 2008. Retailerii și dezvoltatorii de rezidențial sunt mai activi ca oricând, în timp ce, din sectoarele care încă au nevoie de mai multă claritate privind evoluția viitoare (în special birouri și hoteluri), doar câțiva jucători mai sunt în expectativă, restul reîncepând căutările de terenuri pentru proiecte noi. Cel mai important criteriu pentru clasificarea terenurilor este situarea acestora, în sensul că 90% contează situarea terenului: deschiderea la bulevard, la facilități, la vecinătăți, utilități iar restul de 10% este potențialul de dezvoltare al zonei. Oferta de terenuri rămâne consistentă și vine de la diferite categorii de vânzători, dar apar unele schimbări generate de contextul actual. De exemplu, asocierile sunt mai des întâlnite, deoarece mulți dezvoltatori, în special în sectorul rezidențial, urmăresc să împartă riscurile unui nou proiect, în timp ce proprietarii de terenuri care nu au nevoie imediată de lichidități sunt interesați să beneficieze de o parte din profiturile din dezvoltare. Un aspect important care influențează atât oferta, cât și planurile pe termen scurt și mediu ale investitorilor este legat de incertitudinile privind situația urbanistică. Schimbările din administrația publică din anumite zone au dus la blocaje, cum ar fi întâzieri în numirea arhitecților șefi în unele orașe sau înghețarea planurilor urbanistice zonale. Până acum, anul 2021 a înregistrat câteva tranzacții importante finalizate, dar lipsa unui volum mai bogat nu are legătură cu cererea pentru terenuri, care este la un nivel ridicat, ci cu blocajele din zona urbanistică și nevoia investitorilor de mai multă claritate în acest sens. În majoritatea cazurilor, prețurile au fost destul de stabile în ultimii 1-2 ani, deși pentru locațiile foarte bune, există o concurență, mai nou, mai mulți potențiali cumpărători, se primește un bonus de preț, uneori semnificativ, pentru a obține cele mai bune loturi de teren. În concluzie, în prima parte a anului 2022, dezvoltatorii de retail au avut cel mai mare apetit pentru achiziția de terenuri și au fost mult mai activi și în afara Capitalei.

Potrivit analistilor imobiliari cele 10 tendințe ale pieței imobiliare în 2022 sunt:

1. Creșterea progresivă a dobânzii la creditele ipotecare;
2. Scaderea accesibilității achiziționării locuințelor prin credit;
3. Afectarea cumpărătorilor tineri, aflați la prima achiziție;
4. Preferarea la achiziție a construcțiilor noi;
5. Incetinirea creștii cererii de apartamente;
6. Menținerea ridicată a cererii pentru terenuri libere și case cu teren, ca efect al prelungirii pandemiei și al preferințelor cumpărătorilor pentru zone rezidențiale liniștite, cu densitate demografică scăzută, într-un mediu verde;
7. Creșterea într-un ritm crescut a prețurilor solicitate pentru locuințele care vor fi finalizate în următorii 2 ani din cauza creșterii prețurilor materialelor dar și a întâzierii livrărilor;
8. Scaderea ofertei existente în piața secundară;
9. Cumpărătorii nu mai vând proprietățile pe care le dețin deja și le transformă în investiție imobiliară sau le transmit membrilor familiei;
10. Cele mai căutate case cu teren au un spațiu de office dedicat, în condițiile în care mai mulți cumpărători își doresc să continue să lucreze de acasă, cel puțin ocazional;

Această creștere importantă a fost susținută de vânzările apartamentelor din piața primară (proiecte rezidențiale). Din cele 180.000 de unități individuale vândute, estimăm că cel puțin 140.000 reprezintă tranzacții cu apartamente. Totuși, în ultimul trimestru din 2021, cererea a stagnat comparativ cu 2020, înregistrându-se un număr similar de unități individuale vândute (48.000). De remarcat și faptul că cele mai mari trei piețe în 2020 (București, Ilfov, Cluj) au înregistrat scăderi ale ponderii unităților vândute în total național, de la 44% în 2020, la 39% în 2021. Potrivit specialiștilor în imobiliare care au participat la studiul RE/MAX, apartamentele cu două sau trei camere vor rămâne în topul preferințelor românilor și anul acesta, 2022.

Casele se mențin în continuare pe poziția a treia în topul locuințelor alese de români, tendința fiind văzută ca o continuare firească a procentului de vânzări pe acest segment înregistrat în 2021. În contextul unui interes crescut pe acest segment, specialiștii se așteaptă la creșteri și în materie de teren intravilan. Pe de altă parte, specialiștii în imobiliare nu prevăd schimbări importante referitoare la prețurile pentru spații comerciale și cele office, ca urmare a adaptării la contextul pandemic și noul mod de lucru. De asemenea, pe piața chirilor pentru apartamente și garsoniere nu vor remarca schimbări masive, întrucât marile centre universitare funcționează din nou și în sistem offline, iar tendința de lucru remote se îndreaptă mai degrabă către modul de lucru hibrid. Astfel ca, majoritatea analistilor consideră că anul 2022 va fi marcat de o stagnare a prețurilor la chirii sau creșteri cu până la 10%, tendință explicată pe pe fondul creșterii prețurilor la locuințe în orașele foarte dezvoltate.

Concluzii cu privire la analiza de piață

Proprietatea evaluată este de tip teren intravilan cu categoria curți construcții. Aria pieței este una urbană și aparține unei **zone mediane** de tip comercial - rezidențial, zona intens populată având un grad de construire de peste 80%.

Valorile de piață a imobilelor similare sunt în stagnare (datorită condițiilor actuale ale pieței imobiliare).

- **caracteristici cerere:** redusă, dar peste oferta de proprietăți cu amplasament atractiv și utilizări alternative multiple, din cauza lipsei de lichidități a potențialilor cumpărători, motivată de politica monetară și administrativă a băncii centrale, politica de risc a băncilor și atingerea unei convergențe a prețurilor practicate de dezvoltatorii imobiliari cu putere reală de cumpărare.
- **caracteristici oferta:** mai mică – în comparație cu dimensiunile cererii.
- **echilibrul cerere – oferta:** pe piața proprietăților similare celei evaluate fiind influențată de capacitatea actuală, dar și de viteza de absorbție a pieței de bunuri de consum, larg consum și consum îndelungat, deci în funcție de evoluția

vanzarilor, la momentul actual consider starea pietei imobiliare, pe acest segment, **in stagnare**.

- **tendinte:** o situatie volatila ce poate fi depasita prin factorii care ar putea influenta in mod direct stimularea creditarii ce constau intr-un plan coerent anticriza realizat de Guvern, politica monetara si administrativa a bancii centrale, politica de risc a bancilor si atingerea unei convergente a preturilor practicate de dezvoltatorii imobiliari cu putere reala de cumparare.
- cotationi oferite de piata la terenuri in zona subiectului: 25,00 - 45,00 euro/mp.

Piata imobiliara este o piata activa.

CAPITOLUL 3. ANALIZA DATELOR ȘI CONCLUZIILE

3.1. Cea mai bună utilizare

Conceptul de "cea mai buna utilizare" (CMBU) este in stransa si directa corelatie cu valoarea de piata. Prin analiza CMBU a proprietatii imobiliare evaluate se poate identifica utilizarea cea mai competitiva si profitabila a acesteia.

"CMBU este definita ca "utilizarea cea mai probabila a proprietatii, posibila din punct de vedere fizic, justificata in mod adecvat, permisa legal, fezabila financiar si din care rezulta cea mai mare valoare a proprietatii evaluate".

Conceptul de "**cea mai bună utilizare**" reprezintă alternativa de utilizare a proprietății selectate din diferite variante posibile care va constitui baza de pornire si va genera ipotezele de lucru necesare aplicării metodelor de evaluare în capitolele următoare ale lucrării. Relațiile dintre comportamentul economic si evaluare sunt evidente clar pe piețele imobiliare. Cunoașterea și înțelegerea comportamentului pieței sunt esențiale pentru conceptul de cea mai bună utilizare. Când scopul evaluării este estimarea valorii de piață, analiza celei mai bune utilizări identifică cea mai profitabilă utilizare competitivă în care va fi pusă proprietatea.

Cea mai bună utilizare a unei proprietăți imobiliare trebuie să îndeplinească următoarele criterii:

- permisă legal;
- posibilă fizic;
- justificată adecvat;
- fezabilă financiar;
- maxim profitabilă.

Avand in vedere ca proprietatile evaluate au o particularitate care limiteaza posibilitatile de utilizare, acestea fiind amplasate in zona mediana a municipiului, fiind ocupate de constructii cu destinatie rezidentiala/comerciala, cladiri aflate in starea buna, consideram ca cea mai buna utilizare este de teren cu destinatie **rezidentiala/comerciala**.

Chiar si in aceasta situatie sunt respectate prevederile Standardelor de Evaluare a Bunurilor Anevar - 2022 respectiv:

- produce efecte economice pozitive, avand in vedere functiunile permise de catre PUG;
- utilizarile propuse sunt dimensionate in corespondenta cu suprafata lotului de teren, astfel sa existe acces neingradit si o functionalitate adecvata, fiind realizabile din punct de vedere fizic si tehnic in baza studiilor de fezabilitate aferente, cat si permissive legal fiind in concordanta cu Planul urbanistic general al mun. Radauti (PUG).
- se considera oportuna si fezabila financiar executarea unei astfel de investitii.

3.2. Modul de abordare a valorii

Pentru estimarea valorii terenului supus evaluarii s-a utilizat abordarea prin piata.

3.2.1. Abordarea prin piata

Abordarea prin comparatie de piata presupune ca proprietatea evaluata este comparata cu proprietati similare care s-au vandut recent sau pentru care se cunosc preturi de cotation sau oferte de pret; sunt folosite date despre proprietati comparabile, iar comparatiile sunt realizate pentru a demonstra pretul probabil cu care s-ar vinde proprietatea daca ar fi oferita de piata. Prin aceasta metoda preturile si acele informatii referitoare la proprietati similare sunt analizate, comparate si corectate in functie de asemanari si deosebiri. Ca elemente de comparatie sunt utilizate urmatoarele:

- tip pret de vanzare (tranzactie/ oferta)
- dreptul de proprietate transmis;
- conditii de finantare;
- conditii de vanzare;
- cheltuieli necesare imediat dupa cumparare;
- conditii de piata
- amplasament;
- suprafata de teren (mp);
- destinatia / categoria de folosinta a terenului;
- restrictii de construire
- forma terenului.
- utilitati;
- acces;
- deschidere la strada.

Estimarea valorii terenului

Pentru estimarea valorii de piata a proprietatii ce face obiectul evaluarii s-au identificat trei proprietati similare cu urmatoarele caracteristici:

COMPARABILA 1: Teren intravilan, categoria de folosinta curti constructii, amplasat in Radauti, str. Bogdan Voda, jud. Suceava, in suprafata de 1.000,00 mp, liber de construire, forma regulata, toate utilitatile in zona, se afla la vanzare la data evaluarii la un pret de 45,00 euro/mp. Informatia este credibila, fiind preluata de pe site-ul homezz.ro. Evaluatorul a verificat telefonic aceasta oferta.

COMPARABILA 2: Teren intravilan, categoria de folosinta curti constructii, amplasat in Radauti, Calea Bucovinei, jud. Suceava, in suprafata de 4.000,00 mp, liber de construire, forma regulata, toate utilitatile in zona, se afla la vanzare la data evaluarii la un pret de 55,00 euro/mp. Informatia este credibila, fiind preluata de pe site-ul storia.ro. Evaluatorul a verificat telefonic aceasta oferta.

COMPARABILA 3: Teren intravilan, categoria de folosinta curti constructii, amplasat in Radauti, str. Francei, jud. Suceava, in suprafata de 4.600,00 mp, liber de construire, forma regulata, toate utilitatile in zona, se afla la vanzare la data evaluarii la un pret de 60,00 euro/mp. Informatia este credibila, fiind preluata de pe site-ul anunturigalati.ro. Evaluatorul a verificat telefonic aceasta oferta.

Explicitarea ajustarilor:

1. Avand in vedere ca tranzactiile nu sunt efectuate, acestea fiind oferte de vanzare, valoarea proprietatii s-a ajustat in functie de evolutiile inregistrate pe piata imobiliara;
2. In functie de localizarea terenurilor pretul unitar sufera modificari semnificative. Astfel, in urma analizei evolutiei pietei imobiliare, diferenta de localizare dintre locatiile comparabilelor si subiect a fost ajustata cu $\pm 25\% \div \pm 30\%$;
3. Diferenta de suprafata a terenului afecteaza si valoarea proprietatilor. Analizand piata imobiliara s-au ajustat ca o diferenta de suprafata de $\pm 1.000,00$ mp afecteaza pretul unitar cu 1,00 euro/mp.

Celelalte criterii de comparatie nu necesita ajustari.

Desfasurarea calculului este prezentata in Anexa la raportul de evaluare.

CAPITOLUL 4. ESTIMAREA VALORII FINALE

4.1. Estimarea valorii finale

În baza calculelor efectuate, a ipotezelor și a ipotezelor speciale, la data de 07.11.2022, valoarea estimată a terenului aparținând domeniului privat al Municipiului Radauti, ce face obiectul prezentului raport de evaluare, este de:

Specificatie	Valoare propusa de evaluator	
Teren, N.C. 56356, S = 22,00 mp – Radauti, str. Iacob Zadik, jud. Suceava	4.731 lei	968 €

Notă 1: Valoarea estimata in urma evaluarii terenului reprezinta valoarea de piata si poate constitui baza in vederea tranzactionarii.

Nota 2: Valoarea prezentata ca opinie in prezentul raport de evaluare **nu include TVA**.

Nota 3: Evaluarea este o opinie asupra unei valori.

Notă 4: Valoarea estimata este valabila la data evaluarii, in ipotezele si ipotezele speciale, cuprinse la cap. 1 punctul 1.9. al prezentului raport, urmând a fi corectata ori de câte ori piața o cere.

Evaluatorul consideră că valoarea de mai sus este realista si poate constitui bază pentru stabilirea pretului de tranzactionare, sub rezerva ipotezelor si ipotezelor speciale.

A.E.C. CONSULTING S.R.L. certifica obiectivitatea rezultatului lucrarii precum si lipsa intereselor personale ale evaluatorilor in legatura cu proprietatea evaluata.

A.E.C. CONSULTING S.R.L.
MEMBRU CORPORATIV ANEVAR

Ec. Dorin Arbanas Mocanu
Director general

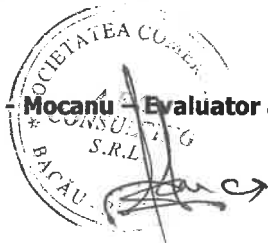

Victor Sergiu Romedea – Evaluator autorizat, membru titular ANEVAR



**ESTIMAREA VALORII TERENULUI
ABORDAREA PRIN PIATA**

Elemente de comparatie	Subiect	Comparabila 1	Comparabila 2	Comparabila 3
Adresa	Radauti, str. Iacob Zadik, jud. Suceava	Radauti, str. Bogdan Voda, jud. Suceava	Radauti, str. Calea Bucovinei, jud. Bacau	Radauti, str. Francel, jud. Suceava
Numar cadastral	56356			
Provenienta Informatii comparabile		hometz.ro	stort.ro	anuntungalati.ro
Pret de vanzare (euro/mp)		45,00	55,00	60,00
Tip pret de vanzare (tranzactie/ oferta)		oferta	oferta	oferta
Ajustare (%)		-5,00%	-5,00%	-5,00%
Ajustare valorica (euro)		-2,25	-2,75	-3,00
Pret ajustat (euro)		42,75	52,25	57,00
Dreptul de proprietate transmisi	absolut	absolut	absolut	absolut
Ajustare (%)		0,00%	0,00%	0,00%
Conditii de finantare	plata integrala	plata integrala	plata integrala	plata integrala
Ajustare (%)		0,00%	0,00%	0,00%
Conditii de vanzare	de piata	de piata	de piata	de piata
Ajustare (%)		0,00%	0,00%	0,00%
Cheltuieli necesare imediat dupa cumparare	nu e cazul	nu e cazul	nu e cazul	nu e cazul
Ajustare (%)		0,00%	0,00%	0,00%
Conditii de piata	data evaluarii	valabil la data evaluarii	valabil la data evaluarii	valabil la data evaluarii
Ajustare (%)		0,00%	0,00%	0,00%
Pret ajustat (euro)		42,75	52,25	57,00
Ajustari pentru:				
Amplasament	Radauti, str. Iacob Zadik, jud. Suceava	similar	mai bun	mult mai bun
Ajustare (%)		0,00%	-25,00%	-30,00%
Ajustare valorica (euro)		0,00	-13,06	-17,10
Suprafata teren proprietate (mp)	22,00	1.000,00	4.000,00	4.600,00
Ajustare		0,98	3,98	4,58
Ajustare valorica (euro)		0,98	3,98	4,58
Destinatia	intravilan	intravilan	intravilan	intravilan
Ajustare (%)		0,00%	0,00%	0,00%
Ajustare valorica (euro)		0,00	0,00	0,00
Restrictii de construire	fara	liber	liber	liber
Ajustare (%)		0,00%	0,00%	0,00%
Ajustare valorica (euro)		0,00	0,00	0,00
Forma terenului	regulata	regulata	regulata	regulata
Ajustare (%)		0,00%	0,00%	0,00%
Ajustare valorica (euro)		0,00	0,00	0,00
Utilitati	toate in zona	similar	similar	similar
Ajustare (%)		0,00%	0,00%	0,00%
Ajustare valorica (euro)		0,00	0,00	0,00
Acces	facil	similar	similar	similar
Ajustare (%)		0,00%	0,00%	0,00%
Ajustare valorica (euro)		0,00	0,00	0,00
TOTAL AJUSTARI		0,98	-9,08	-12,52
Ajustare totala neta		0,98	-9,08	-12,52
Ajustare totala bruta		0,98	17,04	21,68
Numar ajustari		1	2	2
C.T.B. / pret de vanzare/oferta		0,022	0,310	0,361
PRET AJUSTAT		43,73	43,17	44,48
Valoare teren (euro/mp)_rotunjit			44,00 euro/mp	
Valoare totala teren_rotunjit			4.731 lei	
			968 €	



COMPARABILE IDENTIFICATE

homezz.ro/teren-intravilan-10-ari-2868303.html

VANZARE Teren, 1000 m²

Teren Intravilan 10 Ari

Terenuri | 1000 m²

1 imagine



4.500 EUR

ID 2868303

Radauti, Suceava / Ultracentral

Bujdei Lori

0741047207

TRIMITE MESAJ

ADAUGĂ LA FAVORITE

SOLICITĂ VIZIONAREA



Cele mai noi din zonă...



Aplicația HomeZZ.ro

INSTALEAZĂ ACUM **gratuit**

Google Play App Store

Zona **Ultracentral** Suprafață teren **1000 m²** Tip teren **Construibl**

Clasificare teren **Intravilan**

Situat în strada Bogdan Vodă (între herghelle și cimitirul nou) Utilități Gaz și Energie electrică

storia.ro/ro/oferta/teren-calea-bucovinei-40-de-ari-IDqNNXhtml#2de4a57032

[← Inapoi la lista](#) [Teren de Vanzare](#) [Suceava](#) [Radauti](#) [Calea Bucovinei](#) [Teren Calea Bucovinei 40 de ari](#)



Imobiliare Radauti
Agentie
0747 532 559

Numele tau*

Email*

+40 Numarul tau de telefon*

Sunt interesat de aceasta proprietate si as dori sa obtin mai multe informatii inainte de a efectua o vizita. Multumesc!

120 / 2000

Administratorul acestor date este S.C. DLX Online Services S.R.L. / [Storia/anal.mak](#)

Vreau sa primesc oferte similare

Trimite mesajul

Salveaza la Favorite

Teren Calea Bucovinei 40 de ari

Suceava (Judet), Calea Bucovinei

220 000 €

55 €/m²

Prezentare generala

Suprafata	4.000 m ²	Tip teren	cere informatii
Inclinatie	plat	Siguranta	cere informatii
Vizionare la distanta	cere informatii	Tip vanzator	agentie

Raporteaza

Agentie imobiliara



B

COMPARABILE IDENTIFICATE

storia.ro/ro/oferta/teren-cslea-bucovinei-40-de-ari-4DqNNDX.html#2de4a57032

Suceava (judet), Calea Bucovinei

4 000 m²

220 000 €

Salveaza la Favorite

Contact



Teren Calea Bucovinei 40 de ari

Suceava (judet), Calea Bucovinei

220 000 €

55 €/m²

Prezentare generala

Suprafata	4.000 m ²	Tip teren	cere informatii
Inclinatie	plet	Siguranta	cere informatii
Vizionare la distanta	cere informatii	Tip vanzator	agentie

Descriere anunt

De vânzare teren situat pe Calea Bucovinei, suprafață de 40 de ari.
Prețul este de 5500 euro/ar.
Mai multe detalii la 0747 532 559.

Sunt interesat de aceasta proprietate si as dori sa obtin mai multe informatii inainte de a efectua o vizita. Mulțumesc!

120 / 2300

Administratia acestor date este S.C. OLX Online Services S.R.L. | [Stiati mai mult](#)

Vreau sa primesc oferte similare

Trimite mesajul

Salveaza la Favorite

Raporteaza

Agentie imobiliara

IMOBILIARE RADAUTI

0747 532 559

Radauti, Suceava (localitate)

Vezi toate ofertele

anunturigelati.ro/Teren-intravilan-de-vanzare---Radauti-Suceava-str-Francei-66427.html

Vezi Toate Categoriile



22-02-2022

Teren intravilan de vanzare Radauti Suceava str Francei

Vremea

Galati		
Ma 22 feb.	9° 3°	Ceafă
Mi 23 feb.	11° 1°	Seriu
Jo 24 feb.	8° 4°	Cer noros

Curs Valutar

22 February 2022

1 EUR = 4.9447 RON

1 USD = 4.3529 RON

Anunt: De vanzare in Radauti, strada Francei

Teren intravilan în suprafața de 4600 mp, orientare Nord-Sud

Utilități: energie electrica, gaze, apa, canalizare, drum asfaltat, cablu tv si Internet

Pret 60 euro/mp, usor negociabil

https://earth.google.com/web/search/47%2c2%b050%2726%22N+25%2c2%b056%2714%22E/@47.83887836,25.9386a,1000d,30y,0h,60t,0r/data=CigUgokCZR56vhn7UdAEazBERQa60dAGdyUQHEx9TIAW4rPJ7TIA?utm_source=earth7&utm_campaign=vine&hl=en

Pret: 60 EURO

Numele autorului anuntului:
Telefon de contact: 0788390439

Categoria: Imobiliare
Subcategoria: Terenuri

Imagini relevante pentru acest anunt: Google Images

Anunt adaugat pe: 22-11-2021.

Perioada de valabilitate a anuntului a fost indicata la (3) luna/luni.



14



Oficiul de Cadastru și Publicitate Imobiliară SUCEAVA
Biroul de Cadastru și Publicitate Imobiliară Radauti

**EXTRAS DE CARTE FUNCİARĂ
PENTRU INFORMARE**
Carte Funciară Nr. 56356 Radauti

Nr. cartea	44365
Zona	22
Luna	10
Anul	2022
Cod verificare	10070717

Carte Funciară Nr. 56356 Comuna/Drag/Municipiu: Radauti
Certific că prezentul extras corespunde cu pozițiile în vigoare din cartea funciară originală, păstrată de acest birou.

Prezentul extras de carte funciară este valabil în autentificarea de către notari public a actelor juridice prin care se sting drepturile reale precum și pentru dezbaterile succesionale. În informațiile prezentate sunt susceptibile de orice modificare, în condițiile legii.
S-a achitat tariful de 0 RON, -, pentru serviciul de publicitate imobiliară cu codul nr. 231.

Data soluționării,
24-10-2022

Data eliberării,
/ /

Asistent Registrator,
MARIANA-GABRIELA DROHOBITCHI
Serviciu digital de Mariana-Gabriela Drohobitchi
Data: 2022.10.24 10:45:01
+0300'

Referent,

(parafă și semnătură)

A. Partea I. Descrierea Imobilului

TEREN intravilan

Adresa: Loc. Radauti, Str General Iacob Zadik, Jud. Suceava

Nr. Crt.	Nr. cadastral topografic	Suprafața* (mp)	Observații / Referințe
A1	56356	22	Teren neîmprejmuit; Construcția CI înscrisă în CF 56356-C1; Teren aferent garajului.

B. Partea II. Proprietari și acte

Inscrieri privitoare la dreptul de proprietate și alte drepturi reale	Referințe
44365 / 2010/2022 Act Administrativ nr. 217, din 29/09/2022 emis de CONSILIUL LOCAL AL MUNICIPIULUI RADAUTI; Act Administrativ nr. 16714, din 05/10/2022 emis de PRIMARIA MUN. RADAUTI; B2 Intabulare, drept de PROPRIETATE, dobândit prin Lege, cota actuală 1/1	A1
1) MUNICIPIUL RADAUTI, CIF:4244148, -DOMENIUL PRIVAT	

C. Partea III. SARCINI

Inscrieri privind dezmembrăminte dreptului de proprietate, drepturi reale de garanție și sarcini	Referințe
4241 / 01/02/2021 Act Administrativ nr. 39824, din 18/01/2021 emis de PRIMARIA mun. Radauti; Act Notarial nr. 173, din 11/12/2019 emis de Birou individual Notarial ANA SEHLANEC; CI se notează dreptul de locațiune pe o perioadă de 1 an	A1
1) BODNAR VIORICA	

182



Incheiere Nr. 44365 / 20-10-2022



Oficiul de Cadastru și Publicitate Imobiliară SUCEAVA
Biroul de Cadastru și Publicitate Imobiliară Radauti
Dosarul nr. 44365 / 20-10-2022

INCHEIERE Nr. 44365

Registrator: MIHAELA-CORINA ANDRIUC
Asistent: MARIANA-GABRIELA DROHOBITCHI

Asupra cererii introduse de MUNICIPIUL RADAUTI domiciliat în - privind intabulare sau înscriere provizorie în cartea funciară, în baza:
-Act Administrativ nr.16714/05-10-2022 emis de PRIMARIA MUN. RADAUTI;
-Act Administrativ nr.217/29-09-2022 emis de CONSILIUL LOCAL AL MUNICIPIULUI RADAUTI;

fiind îndeplinite condițiile prevăzute la art. 29 din Legea cadastrului și a publicității imobiliare nr. 71/1996, republicată, cu modificările și completările ulterioare, tariful achitat în suma de 0 lei, cu documentul de plată:

pentru serviciul având codul 231
Văzând referatul asistentului registrator în sensul că nu există impedimente la înscriere

DISPUNE

Admiterea cererii cu privire la:
- Imobilul cu nr. cadastral 56356, înscris în cartea funciară 56356 UAT Radauti având proprietarii: STATUL ROMÂN în cota de 1/1 de sub B.1;
- se intabulează dreptul de PROPRIETATE mod dobândit lege în cota de 1/1 asupra A.1 în favoarea MUNICIPIULUI RADAUTI, -DOMENIUL PRIVAT, sub B.2 din cartea funciară 56356 UAT Radauti;

Prezența se va comunica părților:
BODNAR VIORICA
MUNICIPIUL RADAUTI

*) Cu drept de reexaminare în termen de 15 zile de la comunicare, care se depune la Biroul de Cadastru și Publicitate Imobiliară Radauti, se înscrie în cartea funciară și se soluționează de către registratorul-sef

Data soluționării,
24-10-2022

Registrator,
MIHAELA-CORINA ANDRIUC
Mihaela-Corina Andriuc
Data: 2022.10.24 13:06:27 +0300'

Asistent Registrator,
MARIANA-GABRIELA DROHOBITCHI
Mariana-Gabriela Drohobitchi
Data: 2022.10.24 13:06:27 +0300'

*) Cu excepția situațiilor prevăzute la Art. 62 alin. (1) din Regulamentul de avizare, recepție și înscriere în evidențele de cadastru și carte funciară, aprobat prin DDG Nr. 700/2014.



Carte Funciară Nr. 56356 Comuna/Drag/Municipiu: Radauti
Anexa Nr. 1 La Partea I

Nr cadastral	Suprafața (mp)	Observații / Referințe
56356	22	Teren aferent garajului.

* Suprafața este determinată în planul de proiecție Stereoa 70.

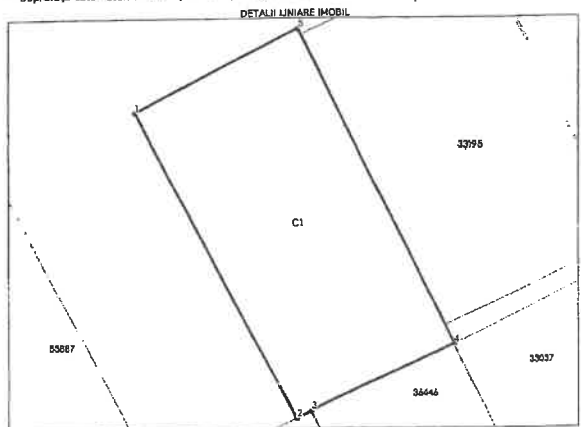

Nr Crt	Categorie folosință	Unitate vitan	Suprafața (mp)	Tarifa	Parcelă	Nr. topo	Observații / Referințe
1	cuți construcții	DA	22	-	-	-	Teren aferent garajului.

Lungime Segmente
1) Valorile lungimilor segmentelor sunt obținute din proiecție în plan.

Punct început	Punct sfârșit	Lungime segment (m)
1	2	6.431
2	3	0.298
3	4	2.868
4	5	6.577
5	1	3.361

*) Lungimile segmentelor sunt determinate în planul de proiecție Stereoa 70 și sunt rotunjite la 3 milimetri.
** Distanța dintre puncte este formată din segmente cumulate ce sunt mai mici decât valoarea 1 milimetru.

16

Plan de amplasament si delimitare a imobilului

Scara: 1:100

Nr. cadastral	Suprafata masurata a imobilului (mp)	Adresa imobilului
58222	22	MUN. RADAUTI, STR. GENERAL IACOB ZADOK - BISTRAVILAN
Nr. Cartea Funciara	Unitate Administrativ-Teritoriala (UAT)	
	RADAUTI	

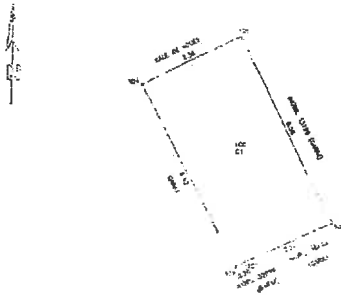

Constantin-Ionut Grigores

Semnat digital de
Constantin-Ionut Grigores
Data: 2021.01.29 16:51:12
+0200

A. Date tehnice referitoare la teren	
Nr. de ordine al terenului	Adresă
CC	terenul se află sub garaj
Suprafața (mp)	
22	
Total	
22	
B. Date referitoare la construcții	
Cod	Menaj
CA	
Destinație	
CA	
Suprafața construită în mp (mp)	
22	
Data	
27	
Suprafața totală măsurată a imobilului = 22 mp	
Suprafața din aer = 22 mp	
Executanți	
P&C SC NORDCAD EXPERT SRL	
Inspector	
Cămin învecinat în baza de date înregistrat și atribuit numărului cadastral	
Securanță și preț	
Etena: Semnat digital de	
Răduca: Răduca	
Ghiurte: Ghiurte	
Stampă BCF	
Data: 2021/1/27	

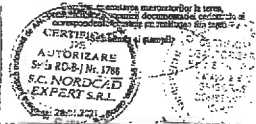

PLAN DE INCADRARE IN ZONA

Scara: 1:5000

TRAPEZUL: L-55-4-B-8-3-IV

PROPRIETAR TEREN: STATUL ROMAN
PROPRIETAR GARAJ: SMIGHELSCHI VASILE SI BODNAR VIORICA
LOCALITATEA: RADAUTI

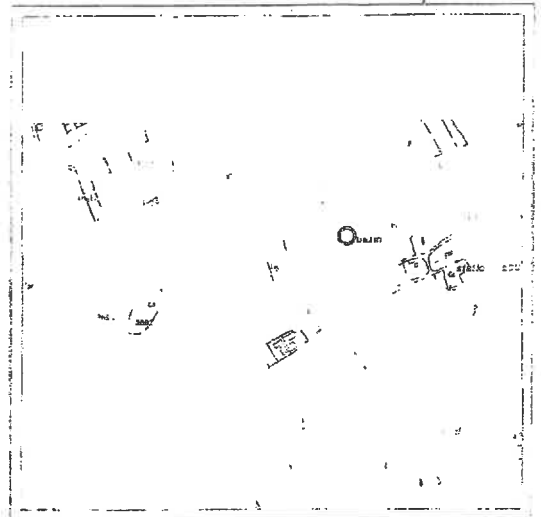

Președinte de ședință,
Consilier local
MARIUS MIROSCU

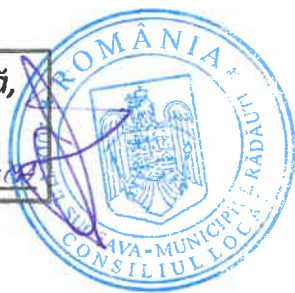

Secretar al municipiului,
Marinică SOIRONI



PRIMĂRIA MUNICIPIULUI RADAUTI
VIZAT PENTRU CONTROL FINANCIAR PREVENTIV PROPRIU
Anul 2023 luna 04 ziua 19