



ROMÂNIA
JUDEȚUL SUCEAVA
MUNICIPIUL RĂDĂUȚI
CONSILIUL LOCAL



PROIECT DE HOTĂRÂRE

privind completarea domeniului privat al Municipiului Rădăuți cu imobilul situat în str. Grănicerului, identificat cadastral ca parte din cu nr. topo 4029/1 din CF nr. 32142 (CF vechi 5661) a municipiului Rădăuți, în suprafață de 64 mp

Consiliul local al municipiului Rădăuți, județul Suceava;

Având în vedere:

- expunerea de motive prezentată de domnul primar al municipiului Rădăuți, județul Suceava, Nistor Tătar, înregistrată sub nr. _____/_____;
- raportul compartimentului de specialitate înregistrat cu nr. _____/_____;
- raportul comisiilor de specialitate din cadrul Consiliului Local al mun. Rădăuți înregistrate cu nr. _____;
- adresa către Ministerul Finanțelor Publice și răspunsul primit nr. 99072/12.10.2017;
- extrasul Carte Funciară 32142 Radauti;
- prevederile art. 4 din Legea nr. 213/1998, coroborate cu prevederile art. 36 alin. 1 și art. 26 din legea nr. 18/1991, ale art. 553 și 1138 din Legea nr. 287/2009

În temeiul dispozițiilor art. 36 alin. (1) și alin. (2) lit. „c”, art. 45 alin. (3), art. 115 alin. (1) lit. b), art. 121 alin. (1) din Legea nr. 215/2001 a administrației publice locale, republicată, cu modificările și completările ulterioare

HOTĂRĂȘTE:

Art.1. Se completează domeniului privat al municipiului Rădăuți cu imobilul situat în str. Grănicerului, municipiul Rădăuți, județul Suceava parte din imobilul teren identificat cadastral sub nr. 4029/1 din CF nr. 32142 (CF vechi:5661) a municipiului Rădăuți, în suprafață de 64 mp, conform anexei la prezenta.

Art.2. Cheltuielile topocadastrale vor fi suportate din bugetul local al municipiului Radauti.

Art.3. Primarul Municipiului Rădăuți, prin compartimentele de specialitate, va duce la îndeplinire prevederile prezentei hotărâri.

**Inițiator,
Primar
Nistor Tătar**

PLAN DE AMPLASAMENT SI DELIMITARE A IMOBILULUI

Scara 1: 100

Nr. cadastral	Suprafata masurata a imobilului (mp)	Adresa imobilului
	64 mp	INTRAVILAN MUNICIPIUL RADAUTI STR GRNICERULUI JUD SUCEAVA
Cartea Funciara nr.	Unitatea Administrativ Teritoriala RADAUTI	

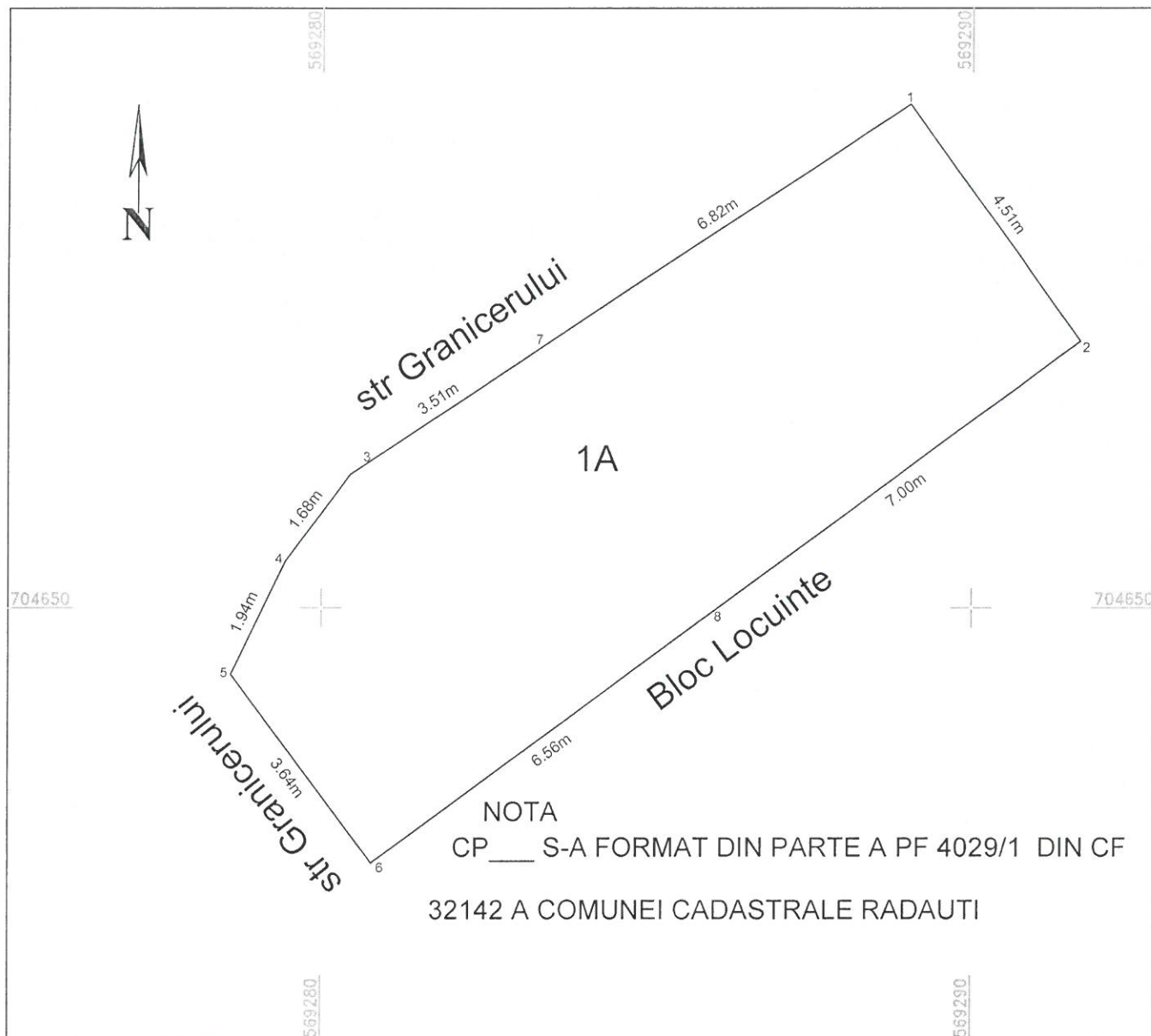

A. Date referitoare la teren

Nr. parcela	Categoria de folosinta	Suprafata [mp]	Mentiuni
1	A	64	Teren neîmprejmuit
Total		64	

B. Date referitoare la constructii

Cod constr.	Valoarea de impozitare [lei]	Suprafata construita la sol [mp]	Mentiuni
Total			



Executant: DUDUMAN GEORGETA

Confirm executarea masuratorilor la teren, corectitudinea si corespondenta acestora cu realitatea din teren.

Data: 01.06.2018

Inspector

Confirm introducerea in baza de date integrata si atribuirea numarului cadastral
Semnatura si parafa

Data

**EXTRAS DE CARTE FUNCİARĂ
PENTRU INFORMARE**

Carte Funciară Nr. 32142 Radauti



A. Partea I. Descrierea imobilului

TEREN Necunoscut

Nr. CF vechi:5661

Adresa: Loc. Radauti, Jud. Suceava

Nr. Crt	Nr. cadastral Nr. topografic	Suprafața* (mp)	Observații / Referințe
A1	Top: 4029/1	-	

B. Partea II. Proprietari și acte

Înscrieri privitoare la dreptul de proprietate și alte drepturi reale	Referințe
2804 / 23/11/1925 Decizie nr. 2, din 24/06/1922;	
B1 Intabulare, drept de PROPRIETATE, dobandit prin Lege, cota actuala 1/1 1) STATUL ROMAN OBSERVATII: (provenita din conversia CF 5661)	A1
13869 / 25/08/2009 Act Administrativ nr. 132, din 23/07/2009 emis de CONSILIUL LOCAL RADAUTI (act administrativ nr. 92/21-05-2009 emis de CONSILIUL LOCAL RADAUTI; Adeverinta nr.11456/26.08.2009 emisa de Primaria Radauti);	
B2 din o parte a pf.4029/1 se formeaza imobilul 32129	A1
13867 / 25/08/2009 Act Administrativ nr. 131, din 23/07/2009 emis de CONSILIUL LOCAL RADAUTI;	
B3 din o parte a pf.4029/1 se formeaza imobilul 32134	A1
13866 / 25/08/2009 Act Administrativ nr. 131, din 23/07/2009 emis de CONSILIUL LOCAL RADAUTI;	
B4 Imobilul 32128 se formeaza din o parte a pf 4029/1	A1
13871 / 25/08/2009 Act Administrativ nr. 131, din 23/07/2009 emis de PRIMARIA MUNICIPIULUI RADAUTI (act administrativ nr. 132/23-07-2009 emis de CONSILIUL LOCAL; Adeverinta nr.11456/26.08.2009 emisa de Primaria Radauti);	
B5 din o parte a pf.4029/1 se formeaza imobilul 32131	A1
13868 / 25/08/2009 Act Administrativ nr. 131, din 23/07/2009 emis de CONSILIUL LOCAL RADAUTI (act administrativ nr. 132/23-07-2009 emis de CONSILIUL LOCAL RADAUTI; adeverinta nr 11456/26.08.2009 eliberata de Primaria Radauti);	
B6 Imobilul 32133 se formeaza din o parte a pf 4029/1	A1
13870 / 25/08/2009 Act Administrativ nr. 131, din 23/07/2009 emis de CONSILIUL LOCAL RADAUTI;	
B7 Imobilul 32130 se formeaza din o parte a pf 4029/1	A1
13872 / 25/08/2009 Act Administrativ nr. 131, din 23/07/2009 emis de PRIMARIA MUNICIPIULUI RADAUTI;	
B8 Imobilul 32132 se formeaza din o parte a pf 4029/1	A1
15048 / 07/09/2009	

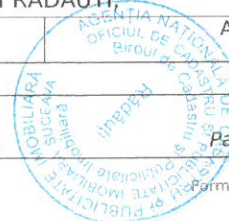

Inscrieri privitoare la dreptul de proprietate și alte drepturi reale	Referințe
Act Administrativ nr. 132, din 23/07/2009 emis de CONSILIUL LOCAL RADAUTI (act administrativ nr. 131/23-07-2009 emis de CONSILIUL LOCAL RADAUTI);	
B9 imobilul 32245 s-a format din o parte a p.f.4029/1	A1
18738 / 03/11/2009	
Act Administrativ nr. 159, din 24/09/2009 emis de CONSILIUL LOCAL RADAUTI (hotararea nr.181/2009 si listele anexe, adeverinta nr.14905/30.10.2009 eliberate de Primaria Radauti);	
B10 imobilul 32585 s-a format din o parte a p.f.4029/1	A1
18739 / 03/11/2009	
Act Administrativ nr. 159, din 24/09/2009 emis de CONSILIUL LOCAL RADAUTI;	
B11 din o parte a pf.4029/1 se formeaza imobilul 32586	A1
18746 / 03/11/2009	
Act Administrativ nr. 159, din 24/09/2009 emis de CONSILIUL LOCAL RADAUTI (anexa la hotarare, Hotarare nr.181/12.10.2009 emisa de Consiliul Local Radauti, Adeverinta nr.14905/30.10.2009 emisa de Primaria Radauti);	
B12 din o parte a pf.4029/1 se formeaza imobilul 32609	A1
18737 / 03/11/2009	
Act Administrativ nr. 180, din 22/10/2009 emis de CONSILIUL LOCAL RADAUTI (adeverinta nr 14905/30.10.2009 eliberate de Primaria Radauti);	
B13 IMOBILUL 32588 se formeaza din o parte a pf 4029/1	A1
18744 / 03/11/2009	
Act Administrativ nr. 159, din 24/09/2009 emis de CONSILIUL LOCAL RADAUTI (adeverintanr 14405/30.10.2009 eliberata de Primaria Radauti);	
B14 imobilul 32590 se formeaza din o parte a pf 4029/1	A1
18747 / 03/11/2009	
Act Administrativ nr. 159, din 24/09/2009 emis de CONSILIUL LOCAL RADAUTI;	
B15 IMOBILUL 32587 se formeaza din o parte a pf 4029/1	A1
18947 / 06/11/2009	
Act Administrativ nr. T.P 4222, din 14/05/2009 emis de Consiliul Judetean Suceava;	
B16 IMOBILUL 32620 SE FORMEAZA DIN O PARTE A PF 4029/1	A1
19051 / 09/11/2009	
Act Administrativ nr. 180, din 22/10/2009 emis de CONSILIUL LOCAL RADAUTI (listele anexe, adeverinta nr. 15104/05.11.2009 eliberat de Primaria Radauti);	
B17 imobilul 32628 s-a format din o parte a p.f.4029/1	A1
18745 / 03/11/2009	
Act Administrativ nr. 159, din 24/09/2009 emis de CONSILIUL LOCAL RADAUTI (listele anexe, act administrativ nr. 181/22-10-2009, nr.14905/30.10.2009 emis de PRIMARIA MUNICIPIULUI RADAUTI);	
B18 imobilul 32642 s-a format din o parte a p.f.4029/1	A1
19566 / 17/11/2009	
Act Administrativ nr. 180, din 22/10/2009 emis de CONSILIUL LOCAL RADAUTI (adeverinta nr.15681/17.11.2009, listele anexe);	
B19 imobilul 32660 s-a format din o parte a p.f.4029/1	A1
20621 / 08/12/2009	
Act Administrativ nr. 194, din 19/11/2009 emis de CONSILIUL LOCAL RADAUTI (listele anexe);	
B20 imobilul 32731 s-a format din o parte a p.f.4029/1	A1
20619 / 08/12/2009	
Act Administrativ nr. 194, din 19/11/2009 emis de CONSILIUL LOCAL RADAUTI (anexa la hotarare, Adeverinta nr.16537/07.12.2009 emisa de Primaria Radauti);	
B21 din o parte a pf.4029/1 se formeaza imobilul 32733	A1
21700 / 29/12/2009	
Act Administrativ nr. 180, din 22/10/2009 emis de CONSILIUL LOCAL RADAUTI (ANEXA LA HCL-180/2009, ADEVERINTA NR 17533/29.12.2009 ELIBERATA DE PRIMARIA RADAUTI);	
B22 imobilul 32791 se formeaza din o parte a pf 4029/1	A1
21704 / 29/12/2009	
Act Administrativ nr. 159, din 24/09/2009 emis de CONSILIUL LOCAL RADAUTI (act administrativ nr. 181/22-10-2009 emis de CONSILIUL LOCAL RADAUTI; listele anexe);	

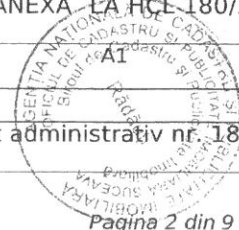

Înscrieri privitoare la dreptul de proprietate și alte drepturi reale		Referințe
B23	imobilul 32796 s-a format din o parte a p.f.4029/1	A1
1068 / 25/01/2010		
Act Administrativ nr. 194, din 19/11/2009 emis de CONSILIUL LOCAL RADAUTI (si lista anexa);		
B25	din o parte a pf.4029/1 s-a desprins suprafata de 18 mp., care se identifica cu imobilul 32887	A1
1077 / 25/01/2010		
Act Administrativ nr. 194, din 19/11/2009 emis de CONSILIUL LOCAL RADAUTI (adeverinta nr.1143/26.01.2010, listele anexe);		
B26	imobilul 32896 in suprafata de 18 mp. s-a format din o parte a p.f.4029/1	A1
1076 / 25/01/2010		
Act Administrativ nr. 194, din 19/11/2009 emis de CONSILIUL LOCAL RADAUTI (si lista anexa, Adeverinta nr. 1142/26.01.2010, eliberata de Primaria Radauti);		
B27	din o parte a pf.4029/1 s-a desprins suprafata de 21 mp., care se identifica cu imobilul 32885	A1
1071 / 25/01/2010		
Act Administrativ nr. 194, din 19/11/2009 emis de CONSILIUL LOCAL RADAUTI (si lista anexa, Adeverinta nr. 1150/26.01.2010 eliberata de Primaria Radauti);		
B28	- din o parte a pf.4029/1 s-a desprins suprafata de 18 mp. care se identifica cu imobilul 32891	A1
1152 / 26/01/2010		
Act Administrativ nr. 180, din 22/10/2009 emis de CONSILIUL LOCAL RADAUTI (anexa la HCL 180/22.10.2009, adeverinta nr 1189/27.01.2010 eliberata de Primaria radauti);		
B30	IMOBILUL 32940 RADAUTI,IN SUPRAFATA DE 23 MP -SE FORMEAZA DIN O PARTE A PF 4029/1	A1
1136 / 26/01/2010		
Act Administrativ nr. 194, din 19/11/2009 emis de CONSILIUL LOCAL RADAUTI (adeverinta nr.1128/26.01.2010 si listele anexe);		
B31	imobilul 32908 in suprafata de 20 mp. s-a format din o parte a p.f.4029/1	A1
1228 / 27/01/2010		
Act Administrativ nr. 180, din 22/10/2009 emis de CONSILIUL LOCAL RADAUTI (adeverinta nr 1187/27.01.2010 eliberata de Primaria Radauti);		
B32	imobilul 32941 Radauti, in suprafata de 21 mp, se formeaza din o parte a pf 4029/1	A1
1372 / 29/01/2010		
Act Administrativ nr. 131, din 23/07/2009 emis de CONSILIUL LOCAL RADAUTI (act administrativ nr. 132/23-07-2009 emis de CONSILIUL LOCAL RADAUTI; adeverinta nr.1334/29.01.2010 si listele anexe);		
B33	imobilul 32947 in suprafata de 18 mp. s-a format din o parte a p.f.4029/1	A1
2394 / 17/02/2010		
Act Administrativ nr. 180, din 22/10/2009 emis de CONSILIUL LOCAL RADAUTI (si lista anexa, Adeverinta nr. 2251/16.02.2010 eliberata de Primaria Radauti);		
B34	din o parte a pf.4029/1 s-a desprins suprafata de 20 mp., care se identifica cu imobilul 33032	A1
2431 / 18/02/2010		
Act Administrativ nr. 194, din 19/11/2009 emis de CONSILIUL LOCAL RADAUTI (si lista anexa, Adeverinta nr. 1129/26.01.2010 eliberata de Primaria Radauti);		
B35	- din o parte a pf.4029/1 s-a desprins suprafata de 18 mp., care se identifica cu imobilul 33039	A1
2432 / 18/02/2010		
Act Administrativ nr. 194, din 19/11/2009 emis de CONSILIUL LOCAL RADAUTI (si lista anexa, Adeverinta nr. 1145/26.01.2010 eliberata de Primaria Radauti);		
B36	- din o parte a pf.4029/1 s-a desprins suprafata de 21 mp., care se identifica cu imobilul 33036	A1
3079 / 26/02/2010		
Act Administrativ nr. 216, din 17/12/2009 emis de CONSILIUL LOCAL RADAUTI (adeverinta nr 3003/3.03.2010 eliberata de Primaria Radauti);		
B37	imobilul 33068 in suprafata de 18 mp se formeaza din o parte apf 4029/1	A1
3442 / 04/03/2010		
Act Administrativ nr. 216, din 17/12/2009 emis de CONSILIUL LOCAL AL MUNICIPIULUI RADAUTI (adeverinta nr. 3077/4.03.2010 eliberata de Primaria Radauti.);		
B38	imobilul 33114 -Radauti in suprafata de 22 mp se formeaza din o parte a pf 4029/1	A1
3456 / 04/03/2010		
Act Administrativ nr. 17, din 25/02/2010 emis de CONSILIUL LOCAL AL MUNICIPIULUI RADAUTI (adeverinta		



Inscrieri privitoare la dreptul de proprietate și alte drepturi reale	Referințe
nr.2997/03.03.2010 si listele anexe);	
B39 imobilul 33101 in suprafata de 22 mp. s-a format din o parte a p.f. 4029/1	A1
3457 / 04/03/2010	
Act Administrativ nr. 17, din 25/02/2010 emis de CONSILIUL LOCAL AL MUNICIPIULUI RADAUTI (si lista anexa, Adeverinta nr.2985/03.03.2010 eliberata de Primaria Radauti);	
B40 din o parte a pf.4029/1 s-a desprins suprafata de 18 mp., care se identifica cu imobilul 33133	A1
3459 / 04/03/2010	
Act Administrativ nr. 17, din 25/02/2010 emis de CONSILIUL LOCAL AL MUNICIPIULUI RADAUTI (adeverinta nr 2986/3.03.2010 eliberata de Primaria Radauti);	
B41 imobilul 33108 -Radauti in suprafata de 18 mp se formeaza din o parte a pf 4029/1	A1
3481 / 04/03/2010	
Act Administrativ nr. 17, din 25/02/2010 emis de CONSILIUL LOCAL AL MUNICIPIULUI RADAUTI (adeverinta nr.2988/03.03.2010 si listele anexe);	
B42 imobilul 33103 in suprafata de 18 mp. s-a format din o parte a p.f. 4029/1	A1
3487 / 04/03/2010	
Act Administrativ nr. 17, din 25/02/2010 emis de CONSILIUL LOCAL AL MUNICIPIULUI RADAUTI (lista anexa, Adeverinta nr.2989/03.03.2010 eliberata de Primaria Radauti);	
B43 din o parte a pf.4029/1 s-a desprins suprafata de 18 mp., care se identifica cu imobilul 33099	A1
4492 / 22/03/2010	
Act Administrativ nr. 17, din 25/02/2010 emis de CONSILIUL LOCAL AL MUNICIPIULUI RADAUTI (ADEVERINTA NR.3893/22.03.2010 SI LISTELE ANEXE);	
B44 IMOBILUL 33197 IN SUPRAFATA DE 31 MP. S-A FORMAT DIN O PARTE A P.F.4029/1	A1
5033 / 29/03/2010	
Act Administrativ nr. 17, din 25/02/2010 emis de CONSILIUL LOCAL AL MUNICIPIULUI RADAUTI (lista anexa, Adeverinta nr.4302/29.03.2010 eliberata de Primaria Radauti);	
B45 din o parte a pf.4029/1 s-a desprins suprafata de 23 mp., care se identifica cu imobilul 33236	A1
5596 / 09/04/2010	
Act Administrativ nr. 39, din 18/03/2010 emis de CONSILIUL LOCAL RADAUTI (adeverinta nr.4856/08.04.2010, listele anexe);	
B46 imobilul 33284 in suprafata de 18 mp. s-a format din o parte a pf. 4029/1	A1
5597 / 09/04/2010	
Act Administrativ nr. 17, din 25/02/2010 emis de CONSILIUL LOCAL RADAUTI (anexa la HCL 17/25.02.2010, adeverinat nr 4855/08.04.2010 eliberate de Primaria Radauti);	
B47 imobilul 33282 Radauti, in suprafata de 30 mp se formeaza din o parte a pf 4029/1	A1
6155 / 16/04/2010	
Act Administrativ nr. 17, din 25/02/2010 emis de PRIMARIA MUNICIPIULUI RADAUTI (adeverinta nr.5095/15.04.2010, listele anexe);	
B48 imobilul 33315 in suprafata de 19 mp. s-a format din o parte a p.f. 4029/1	A1
6485 / 21/04/2010	
Act Administrativ nr. 39, din 18/03/2010 emis de CONSILIUL LOCAL AL MUNICIPIULUI RADAUTI (adeverinta nr.5654/26.04.2010 si listele anexe);	
B49 imobilul 33366 in suprafata de 24 mp. s-a format din o parte a p.f. 4029/1	A1
7286 / 29/04/2010	
Act Administrativ nr. 17, din 25/02/2010 emis de CONSILIUL LOCAL AL MUNICIPIULUI RADAUTI (anexa la HCL si adeverinta nr 6053/4.05.2010 eliberate de Primaria Radauti);	
B50 imobilul 33377 Radauti, in suprafata de 20mp se formeaza din o parte a pf 4029/1	A1
7291 / 29/04/2010	
Act Administrativ nr. 17, din 25/02/2010 emis de CONSILIUL LOCAL AL MUNICIPIULUI RADAUTI (anexa la HCL , adeverinta nr 6052/4.05.2010 eliberata de Primaria Radauti);	
B51 imobilul 33384 Radauti, in suprafata de 24 mp ,se formeaza din o parte a pf 4029/1	A1
7353 / 30/04/2010	
Act Administrativ nr. 116, din 24/11/2005 emis de CONSILIUL LOCAL AL MUNICIPIULUI RADAUTI (act administrativ nr. 215/17-12-2009m nr 65 /27.07.2006 emise de CONSILIUL LOCAL AL MUNICIPIULUI RADAUTI; adeverinta 4969/12.04.2010 eliberata de Primaria Radauti);	
B52 imobilul 33433 Radauti-in suprafata de 127 mp se formeaza din o	A1

Document care conține date cu caracter personal, protejate de prevederile Legii Nr. 677/2001.



Pagina 4 din 9

Înscrieri privitoare la dreptul de proprietate și alte drepturi reale		Referințe
B52	parte a 4029/1	A1
8402 / 18/05/2010		
Act Administrativ nr. 60, din 22/04/2010 emis de CONSILIUL LOCAL AL MUNICIPIULUI RADAUTI (adeverinta nr 6750/17.05.2010 eliberata de Primaria Radauti);		
B53	imobilul 33463 Radauti, in suprafata de 29 mp se formeaza din o parte a pf 4029/1	A1
9359 / 03/06/2010		
Act Administrativ nr. 79, din 20/05/2010 emis de CONSILIUL LOCAL AL MUNICIPIULUI RADAUTI (adeverinta nr.7551/31.05.2010 si listele anexe);		
B54	imobilul 33545 in suprafata de 21 mp. s-a format din o parte a p.f. 4029/1	A1
9382 / 03/06/2010		
Act Administrativ nr. 79, din 20/05/2010 emis de CONSILIUL LOCAL AL MUNICIPIULUI RADAUTI (adeverinta nr.7550/31.05.2010 si listele anexe);		
B55	imobilul 33541 in suprafata de 21 mp. s-a format din o parte a p.f. 4029/1	A1
9659 / 07/06/2010		
Act Administrativ nr. 79, din 20/05/2010 emis de CONSILIUL LOCAL RADAUTI (adeverinta nr 7763/3.06.2010 eliberata de Primaria Radauti);		
B56	imobilul 33551 Radauti, in suprafata de 18 mp se formeaza din o parte a pf 4029/1	A1
11089 / 25/06/2010		
Act Administrativ nr. 39, din 18/03/2010 emis de PRIMARIA MUNICIPIULUI RADAUTI (si anexa la HCL, adeverinta nr 9174/28.06.2010 eliberata de Primaria Radauti);		
B57	imobilul 33661 Radauti, in suprafata de 23 mp se formeaza din o parte a pf 4029/1	A1
11094 / 25/06/2010		
Act Administrativ nr. 100, din 17/06/2010 emis de CONSILIUL LOCAL AL MUNICIPIULUI RADAUTI (adeverinta nr 9169/28.06.2010 eliberata de Primaria Radauti);		
B58	imobilul 33664 Radauti, in suprafata de 21 mp se formeaza din o parte a pf 4029/1	A1
11095 / 25/06/2010		
Act Administrativ nr. 100, din 17/06/2010 emis de CONSILIUL LOCAL AL MUNICIPIULUI RADAUTI (adeverinta nr.9160/28.06.2010 si listele anexe);		
B59	imobilul 33669 in suprafata de 21 mp. s-a format din o parte a p.f. 4029/1	A1
11098 / 28/06/2010		
Act Administrativ nr. 100, din 17/06/2010 emis de CONSILIUL LOCAL AL MUNICIPIULUI RADAUTI (adeverinta nr.9171/28.06.2010 si listele anexe);		
B60	imobilul 33665 in suprafata de 18 mp. s-a format din o parte a p.f. 4029/1	A1
11099 / 28/06/2010		
Act Administrativ nr. 100, din 17/06/2010 emis de CONSILIUL LOCAL AL MUNICIPIULUI RADAUTI (adeverinta nr 9173/28.06.2010 eliberata de Primaria Radauti);		
B61	Imobilul 33682 Radauti, in suprafata de 21 mp se formeaza din a parte a pf 4029/1	A1
11533 / 02/07/2010		
Act Administrativ nr. 100, din 17/06/2010 emis de CONSILIUL LOCAL AL MUNICIPIULUI RADAUTI (adeverinta nr.9639/06.07.2010 si listele anexe);		
B62	imobilul 33720 in suprafata de 32 mp. s-a format din o parte a p.f. 4029/1	A1
12467 / 16/07/2010		
Act Administrativ nr. 4, din 21/01/2010 emis de CONSILIUL LOCAL RADAUTI (Anexa la H.C.L nr.4/2010, Adeverinta nr.10056/12.07.2010 eliberate de Primaria Radauti);		
B63	- din o parte a pf.4029/1 s-a desprins suprafata de 18 mp., care se identifica cu imobilul 33761	A1
13758 / 09/08/2010		
Act Administrativ nr. 194, din 19/11/2009 emis de CONSILIUL LOCAL AL MUNICIPIULUI RADAUTI (adeverinta nr 11600/9.08.2010 eliberata de Primaria Radauti);		
B64	Imobilul 33882 in suprafata de 20mp se formeaza din o parte a pf 4029/1	A1
14088 / 11/08/2010		
Act Administrativ nr. 118, din 22/07/2010 emis de CONSILIUL LOCAL AL MUNICIPIULUI RADAUTI (listele anexa, Adeverinta nr.11792/11.08.2010 eliberata de Primaria Radauti);		
B65	din o prte a pf.4029/1 s-a format imobilul 33902, in suprafata de 26 mp.	A1
15366 / 26/08/2010		
Act Administrativ nr. 118, din 22/07/2010 emis de CONSILIUL LOCAL AL MUNICIPIULUI RADAUTI (adeverinta nr.11792/11.08.2010 eliberata de Primaria Radauti);		

Document care conține date cu caracter personal, protejate de prevederile Legii Nr. 677/2001.

Pagina 5 din 9



Înscrieri privitoare la dreptul de proprietate și alte drepturi reale	Referințe
nr.12257/27.08.2010 si listele anexe);	
B66 imobilul 33978 în suprafața de 18 mp. s-a format din o parte a p.f. 4029/1	A1
15757 / 01/09/2010	
Act Administrativ nr. 79, din 20/05/2010 emis de CONSILIUL LOCAL AL MUNICIPIULUI RADAUTI (, listele anexe);	
B67 din o parte a pf.4029/1 s-a desprins suprafața de 21 mp., care se identifica cu imobilul 33990	A1
15759 / 01/09/2010	
Act Administrativ nr. 118, din 22/07/2010 emis de CONSILIUL LOCAL AL MUNICIPIULUI RADAUTI (listele anexe);	
B68 imobilul 33984 în suprafața de 33 mp. s-a format din o parte a p.f. 4029/1	A1
18515 / 14/10/2010	
Act Administrativ nr. 194, din 19/11/2009 emis de CONSILIUL LOCAL AL MUNICIPIULUI RADAUTI (adeverinta nr 14994/15.10.2010 eliberata de Primaria Radauti);	
B69 imobilul 34178 Radauti, în suprafața de 18 mp se formeaza din o parte a pf 4029/1	A1
18519 / 14/10/2010	
Act Administrativ nr. 178, din 30/09/2010 emis de CONSILIUL LOCAL AL MUNICIPIULUI RADAUTI (adeverinta nr 14993/15.10.2010 eliberata de Primaria Radauti);	
B70 Imobilul 34199 Radauti, în suprafața de 21 mp se formeaza din o parte a pf 4029/1	A1
18712 / 18/10/2010	
Act Administrativ nr. 118, din 22/07/2010 emis de CONSILIUL LOCAL AL MUNICIPIULUI RADAUTI (adeverinta nr 15205/20.10.2010 eliberata de Primaria Radauti);	
B71 IMOBILUL 34187 RADAUTI, în suprafața de 24 mp se formeaza din o parte a 4029/1	A1
18714 / 18/10/2010	
Act Administrativ nr. 4, din 21/01/2010 emis de CONSILIUL LOCAL RADAUTI (adeverinta nr 15204/20.10.2010 eliberata de Primaria Radauti);	
B72 Imobilul 34186 Radauti, în suprafața de 20 mp se formeaza din o parte a pf 4029/1	A1
19154 / 26/10/2010	
Act Administrativ nr. 203, din 21/10/2010 emis de CONSILIUL LOCAL RADAUTI (adeverinta nr 15498/26.10.2010 eliberata de Primaria Radauti);	
B73 imobilul 34262 Radauti, în suprafața de 23 mp se formeaza din o parte a pf 4029/1	A1
19155 / 26/10/2010	
Act Administrativ nr. 180, din 22/10/2009 emis de CONSILIUL LOCAL RADAUTI (Anexa la HCL nr.180/2009, Adeverinta nr.15497/26.10.2010 eliberata de Primaria Radauti);	
B74 din o parte a pf.4029/1 s-a format imobilul 34261 în suprafața de 18 mp.	A1
19157 / 26/10/2010	
Act Administrativ nr. 203, din 21/10/2010 emis de CONSILIUL LOCAL AL MUNICIPIULUI RADAUTI (adeverinta nr 15492/26.10.2010 eliberata de Primaria Radauti);	
B75 Imobilul 34236 Radauti, în suprafața de 23 mp se formeaza din o parte a pf 4029/1	A1
19158 / 26/10/2010	
Act Administrativ nr. 100, din 17/06/2010 emis de CONSILIUL LOCAL AL MUNICIPIULUI RADAUTI (adeverinta nr 15490/26.10.2010 eliberata de Primaria Radauti);	
B76 Imobilul 34241 Radauti, în suprafața de 18 mp se formeaza din o parte a pf 4029/1	A1
19278 / 28/10/2010	
Act Administrativ nr. 180, din 22/10/2009 emis de CONSILIUL LOCAL RADAUTI (adeverinta nr 15906/01.11.2010 eliberata de Primaria Radauti);	
B77 Imobilul 34257 Radauti, în suprafața de 18 mp se formeaza din o parte a pf 4029/1	A1
20622 / 19/11/2010	
Act Administrativ nr. 178, din 30/09/2010 emis de CONSILIUL LOCAL AL MUNICIPIULUI RADAUTI (listele anexe);	
B78 imobilul 34346 în suprafața de 21 mp. s-a format din o parte a p.f. 4029/1	A1
1047 / 21/01/2011	
Act Administrativ nr. 239, din 16/12/2010 emis de CONSILIUL LOCAL RADAUTI (anexa la HCL nr.239/2010, adeverinta nr.953/20.01.2011 eliberata de Primaria Radauti);	
B79 Imobilul 34565 Radauti, în suprafața de 35 mp se formeaza din o parte a pf 4029/1	A1

Document care conține date cu caracter personal, protejate de prevederile Legii Nr. 677/2001.

Extrase pentru informare on-line la adresa epay.ancpi.ro

Înscrieri privitoare la dreptul de proprietate și alte drepturi reale		Referințe
1171 / 25/01/2011		
Act Administrativ nr. 178, din 30/09/2010 emis de CONSILIUL LOCAL AL MUNICIPIULUI RADAUTI (adeverinta nr.1238/25.01.2011 si listele anexe);		
B80	imobilul 34569 in suprafata de 23 mp. s-a format din o parte a p.f. 4029/1	A1
1846 / 03/02/2011		
Act Administrativ nr. 239, din 16/12/2010 emis de CONSILIUL LOCAL AL MUNICIPIULUI RADAUTI (adeverinta nr.1729/02.02.2011, listele anexe);		
B81	imobilul 34607 in suprafata de 30 mp. s-a format din o parte a p.f. 4029/1	A1
4138 / 11/03/2011		
Act Administrativ nr. 31, din 24/02/2011 emis de CONSILIUL LOCAL AL MUNICIPIULUI RADAUTI (anexa la HCL 31/2011, adeverinta nr 3346/7.03.2011 eliberate de Primaria Radauti);		
B82	Imobilul 34762 Radauti, in suprafata de 20 mp se formeaza din o parte a pf 4029/1	A1
23850 / 20/12/2011		
Act Administrativ nr. 183, din 05/12/2011 emis de CONSILIUL LOCAL AL MUNICIPIULUI RADAUTI (listele anexe);		
B86	imobilul 35963 in suprafata de 30 mp. s-a format din o parte a p.f. 4029/1	A1
5321 / 15/03/2012		
Act Administrativ nr. 13, din 31/01/2012 emis de CONSILIUL LOCAL AL MUNICIPIULUI RADAUTI (adeverinta nr.3905/15.03.2012 si listele anexe);		
B87	imobilul 36166 in suprafata de 27 mp. s-a format din o parte a p.f. 4029/1	A1
11798 / 08/06/2012		
Act Administrativ nr. 56, din 26/04/2012 emis de consiliul local al mun.Radauti (anexa la HCL, Adeverinta nr. 8318/08.06.2012 eliberata de Primaria Radauti);		
B88	din o parte a pf.1029/1 s-a format imobilul 36422 in suprafata de 18 mp.	A1
20347 / 26/09/2012		
Act Administrativ nr. 104, din 26/07/2012 emis de consiliul local al mun. Radauti (listele anexe);		
B89	imobilul 36885 in suprafata de 18 mp. s-a format din o parte a p.f. 4029/1	A1
26857 / 14/12/2012		
Act Administrativ nr. 173, din 14/11/2012 emis de consiliul local al mun.Radauti (anexa la HCL 173/2012, adeverinta nr 18612/13.12.2012 eliberata de Primaria Radauti);		
B90	Imobilul 37244 Radauti in suprafata de 35 mp se formeaza din o parte a pf 4029/1	A1
26864 / 14/12/2012		
Act Administrativ nr. 173, din 14/11/2012 emis de consiliul local al mun. Radauti (adeverinta nr.18471/12.12.2012 si listele anexe);		
B91	imobilul 37247 in suprafata de 18 mp. s-a format din o parte a p.f. 4029/1	A1
26867 / 14/12/2012		
Act Administrativ nr. 173, din 14/11/2012 emis de consiliul local al mun. Radauti (adeverinta nr.18469/12.12.2012 si listele anexe);		
B92	imobilul 37245 in suprafata de 26 mp. s-a format din o parte a p.f. 4029/1	A1
26860 / 14/12/2012		
Act Administrativ nr. 173, din 14/11/2012 emis de consiliul local al mun.Radauti (anexa la HCL 173/2012, adeverinta nr 18679/2012 eliberata de Primaria Radauti);		
B93	Imobilul 37254 Radauti in suprafata de 22 mp se formeaza din o parte a pf 4029/1	A1
26858 / 14/12/2012		
Act Administrativ nr. 173, din 14/11/2012 emis de consiliul local al mun.Radauti (adeverinta nr.18677/14.12.2012 si listele anexe);		
B94	imobilul 37253 in suprafata de 25 mp. s-a format din o parte a p.f. 4029/1	A1
18864 / 09/08/2013		
Act Administrativ nr. 111, din 25/07/2013 emis de consiliul local al mun. Radauti (anexa la HCL din iulie 2013, adeverinta nr 12492/2013);		
B95	Imobilul 37918 Radauti in suprafata de 23 mp se formeaza din o parte a pf 4029/1	A1
19933 / 21/08/2013		
Act Administrativ nr. 111, din 25/07/2013 emis de consiliul local al mun. Radauti (anexa la HCL111/2013, adeverinta nr 13014/20.08.2013 eliberata de Primaria Radauti);		
B96	Imobilul 37951Radauti in suprafata de 21 mp se formeaza din o parte	A1



Înscrieri privitoare la dreptul de proprietate și alte drepturi reale		Referințe
B96	a f 4029/1	
20829 / 29/08/2013		
Act Administrativ nr. 111, din 25/07/2013 emis de consiliul local al mun. Radauti (anexa la HCL 111/2013, adeverinta nr 13256/26.08.2013 eliberata de Primaria Radauti);		
B97	Imobilul 37970 Radauti in suprafata de 20 mp se formeaza din o parte a pf 4029/1	A1
2831 / 28/01/2014		
Act Administrativ nr. 17, din 24/01/2014 emis de consiliul local al mun. Radauti (listele anexe);		
B98	Imobilul 39095 Radauti in suprafata de 22 mp se formeaza din o parte a pf 4029/1	A1
3590 / 04/02/2014		
Act Administrativ nr. 372, din 20/07/1993 emis de COMISIA JUDETEANA SUCEAVA (; act notarial nr. 307/30-10-2002 emis de BNP BUZDUGA CATALINA; act notarial nr. 107/30-10-2002 emis de BNP FOMIN SIMION; certificat mostenitor suplimentar 60/10.04.2013);		
B99	Imobilul 39333 Radauti in suprafata de 1997 mp se formeaza din o parte a pf 4029/1	A1
36344 / 23/11/2016		
Act Administrativ nr. 573/41138, din 16/11/2016 emis de Primaria municipiului Radauti;		
B100	Se noteaza formarea imobilului 52239 Radauti in suprafata de 19 mp din o parte a pf 429/1	A1
24651 / 11/08/2017		
Act Administrativ nr. 141 cu anexa, din 31/07/2017 emis de CONSILIUL LOCAL al mun. Radauti;		
B101	din o parte a pf.4029/1 se formeaza imobilul 52792 UAT Radauti	A1
34927 / 09/11/2017		
Act Administrativ nr. 203, din 26/09/2017 emis de CONSILIUL LOCAL al mun. Radauti;		
B102	Imobilul 53153 Radauti in suprafata de 21 mp se formeaza din o parte a pf 4029/1	A1
36352 / 22/11/2017		
Act Administrativ nr. HCL 202, din 26/09/2017 emis de Consiliul local al municipiului Radauti (privind completarea domeniului privat al municipiului Radauti);		
B103	se noteaza ca din o parte a p.f. nr. 4029/1 s-a format imobilul nr. 53319 in suprafat de 18 mp, transcris in CFE 53319 UAT Radauti	A1
13412 / 27/04/2018		
Act Normativ nr. HG.1357, din 27/12/2001 emis de Guvernul Romaniei; Act Administrativ nr. adeverinta 5796, din 18/04/2018 emis de PRIMARIA mun. Radauti; Act Administrativ nr. anexa 5 la HG 1357, din 27/12/2001 emis de -;		
B104	Din o parte a p.f.4029/1 din CFE 32142 se formeaza imobilul 53664	A1

C. Partea III. SARCINI .

Inscrieri privind dezmembărintele dreptului de proprietate, drepturi reale de garanție și sarcini	Referințe
NU SUNT	



Anexa Nr. 1 La Partea I**Teren**

Nr cadastral	Suprafața (mp)*	Observații / Referințe
Top: 4029/1	-	

* Suprafața este determinată în planul de proiecție Stereo 70.

DETALII LINIARE IMOBIL

*Geometria pentru acest imobil nu a fost g. sit.***Date referitoare la teren**

Nr Crt	Categorie folosință	Intra vilan	Suprafața (mp)	Tarla	Parcelă	Nr. topo	Observații / Referințe
1	curți construcții	-	-	-	-	-	

Certific că prezentul extras corespunde cu pozițiile în vigoare din cartea funciară originală, păstrată de acest birou.

Prezentul extras de carte funciară este valabil la autentificarea de către notarul public a actelor juridice prin care se sting drepturile reale precum și pentru dezbaterea succesiunilor, iar informațiile prezentate sunt susceptibile de orice modificare, în condițiile legii.

S-a achitat tariful de 20 RON, -Chitanța internă nr.74603/23-05-2018 în suma de 20, pentru serviciul de publicitate imobiliară cu codul nr. 272.

Data soluționării,
23-05-2018

Data eliberării,
//___

Asistent Registrator,
IONELA VARTOLOMEI

(parafa și semnătura)

Referent,

(parafa și semnătura)



ROMÂNIA
JUDEȚUL SUCEAVA
MUNICIPIUL RĂDĂUȚI
Primar



EXPUNERE DE MOTIVE

la proiectul de hotărâre privind completarea domeniului privat al Municipiului Rădăuți cu imobilul situat în str. Grănicerului, identificat cadastral ca parte din cu nr. topo 4029/1 din CF nr. 32142 (CF vechi 5661) a municipiului Rădăuți, în suprafață de 64 mp

Prin Hotarea nr.113 din 29.05.2018 s-a aprobat completarea domeniului privat al Municipiului Rădăuți cu imobilul situat în str. Grănicerului nr 12, identificat cadastral cu nr. topo 4029/1 din CF nr. 32142 (CF vechi:5661) a municipiului Rădăuți parte din PF 4029/1 din CF nr. 32142 în suprafață de 13 mp și concesionarea acestuia către domnul Nicoară Ioan domiciliat în Rădăuți, strada Calea Bucovinei, nr. 36.

La data de fata avem solicitari pentru concesionarea prin licitatie publica a unei alte suprafete de 64 mp teren parte din aceeași parcela funciara.

Asa cum am mentionat in expunerea de motive ce a stat la baza adoptarii HCL 113/2018, PF 4029/1 din CF nr. 32142 are ca vechi proprietar tabular "statul roman".

Prin adresa către Ministerul Finanțelor Publice și răspunsul primit nr. 99072/12.10.2017 ni se confirma ca respectivul teren un este inventariat ca apartinand domeniului public sau privat al statului roman, astfel incat consiliul local poate hotari includerea in domeniul privat al municipiului conform prevederilor legale pe care le vom prezenta in continuare.

Astfel **Legea 18/1991** prevede : Art. 36. al. (1) *Terenurile aflate în proprietatea statului, situate în intravilanul localităților și care sunt în administrarea primăriilor, la data prezentei legi, trec în proprietatea comunelor, orașelor sau a municipiilor, urmând regimul juridic al terenurilor prevăzute la art. 26.*

Art. 26. - (1) *Terenurile situate în intravilanul localităților, rămase la dispoziția autorităților administrației publice locale, de la persoanele care au decedat și/sau nu au moștenitori, trec în proprietatea publică a unităților administrativ-teritoriale și în administrarea consiliilor locale respective (...).*

(2) Schimbarea regimului juridic al terenurilor prevăzute la alin. (1), din proprietatea publică a unităților administrativ-teritoriale respective în proprietatea privată a acestora, este interzisă și se sancționează cu nulitatea absolută.

Insa prin Codul civil se legifereaza : - Art. 553. - (1) *Sunt obiect al proprietății private toate bunurile de uz sau de interes privat aparținând persoanelor fizice, persoanelor juridice de drept privat sau de drept public, inclusiv bunurile care alcătuiesc domeniul privat al statului și al unităților administrativ - teritoriale.*

(2) Moștenirile vacante se constată prin certificat de vacanță succesorală și intră în domeniul privat al comunei, orașului sau municipiului, după caz, fără înscriere în cartea funciara. Imobilele cu privire la care s-a renunțat la dreptul de proprietate conform art. 562 alin. (2) se dobândesc, fără înscriere în

cartea funciară, de comună, oraș sau municipiu, după caz, și intră în domeniul privat al acestora prin hotărârea consiliului local.

Art. 557. - (1) Dreptul de proprietate se poate dobândi, în condițiile legii, prin convenție, moștenire legală sau testamentară, accesiune, uzucapiune, ca efect al posesiei de bună - credință în cazul bunurilor mobile și al fructelor, prin ocupațiune, tradițiune, precum și prin hotărâre judecătorească, atunci când ea este translativă de proprietate prin ea însăși.

(2) **În cazurile prevăzute de lege, proprietatea se poate dobândi prin efectul unui act administrativ.**

Art. 1.138. - **Moștenirile vacante revin comunei, orașului sau, după caz, municipiului în a cărui rază teritorială se aflau bunurile la data deschiderii moștenirii și intră în domeniul lor privat. Este considerată nescrisă orice dispoziție testamentară care, fără a stipula transmiterea bunurilor moștenirii, urmărește să înlăture această regulă.**

Mai mult decât atât prin **Decizia nr.332/2016 la punctul.24 Curtea Constituțională a României** reține, de asemenea, că, potrivit art. 230 lit. b) din Legea nr. 71/2011 pentru punerea în aplicare a Legii nr. 287/2009 privind Codul civil, **la data intrării în vigoare a Codului civil (1 octombrie 2011) se abrogă orice alte dispoziții contrare, chiar dacă acestea sunt cuprinse în legi speciale. În aceste condiții, Curtea constată că prevederile art. 26 din Legea nr. 18/1991, republicată, au fost abrogate expres, indirect**, prin Legea nr. 71/2011 pentru punerea în aplicare a Legii nr. 287/2009 privind Codul civil, așa încât, începând cu data de 1 octombrie 2011, regimul juridic aplicabil moștenirilor vacante este cel stabilit de Codul civil în vigoare.

Prin adresa nr.55349/06.04.2017 **Ministerul Finanțelor Publice** la solicitarea noastră de a ne transmite un punct de vedere cu privire la **procedura care trebuie urmată pentru completarea inventarului domeniului privat al UAT Radauti cu terenuri ce figurează înscris în cartea funciara în proprietatea statului Roman** ne comunica faptul ca ”pana in anul 1990 toate bunurile aparțineau statului, urmand aceiasi regim juridic, iar pentru o mare parte dintre ele nu a fost facuta nicio precizare referitoare la entitatea care il primeste in administrare sau folosinta” si ca “**de-a lungul timpului au existat o serie de acte normative care au reglementat regimul juridic si modalitatea de dobândire a bunurilor imobile (...)** iar sarcina analizei si aplicarii normelor juridice revine Primariei in a carei raza administrative-teritoriala este situat bunul imobil, cu atat mai mult cu cat aceasta cunoste situatia de fapt si de drept si este cea care a aplicat in concret reglementarile in materie de fond funciar” (a se vedea pct.1 din adresa) si “**daca bunurile imobile nu aparțin domeniului public sau privat al statului, ar putea aparține domeniului public sau privat al unitatii admnistrativ-teritoriale**, fapt care atrage obligativitatea inregistrarii in mod corespunzator a acestora, conform prevederilor Legii nr.215/2001 ”.

Mai mult decât atât prin **Decizia nr. 22 din 26 septembrie 2016 la punctul.24 Înalta Curte de Casație și Justiție - Completul pentru dezlegarea unor chestiuni de drept** a decis ca “**dispozițiile art. 26 din Legea fondului funciar nr. 18/1991, republicată (în forma de la data intrării în vigoare a Legii nr. 158/2010 pentru modificarea art. 26 din Legea fondului funciar nr. 18/1991), au fost abrogate prin intrarea în vigoare a art. 1.138 din Codul civil**, în ceea ce privește regimul juridic al terenurilor din intravilanul localităților, rămase la dispoziția autorităților administrației publice locale de la persoanele care au decedat și/sau nu au moștenitor”.

Astfel concluzionam ca terenul ce face obiectul proiectului de hotarare de fata, aflat in administrarea municipiului Radauti la apartia Legii 18/1991 a trecut prin efectul legii in domeniul privat al municipiului in sa nu s-au facut operatiunile de inscriere in cartea funciara a dreptului de proprietate

Este necesară atestarea la domeniul privat a imobilului respectiv pentru ca ulterior să se poată opera modificarea în Cartea Funciară a mun. Rădăuți, unde în loc de statul român să apară ca titular al dreptului de proprietate Municipiul Rădăuți, pentru ca ulterior acesta să poată fi concesionat prin licitație publică.

Conform prevederilor Legii nr. 215/2001 privind administrația publică locală, republicată, cu modificările și completările ulterioare, Consiliul Local, are inițiative și hotărăște, în condițiile legii, în toate problemele de interes local, cu excepția celor care sunt date prin lege în competența altor autorități ale administrației publice locale sau centrale, având atribuții privind administrarea domeniului public și privat al comunei, orașului sau municipiului.

Față de aceste aspecte consider necesar și oportun aprobarea proiectului de hotărâre în forma inițiată.

**Inițiator,
Primar
Nistor Tătar**



ROMÂNIA
JUDEȚUL SUCEAVA
MUNICIPIUL RĂDĂUȚI
SERVICIUL URBANISM și a.p.

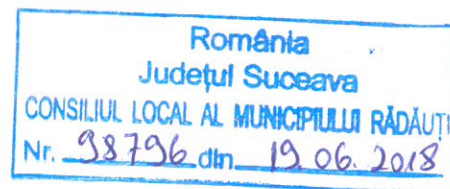

RAPORT DE SPECIALITATE

la proiectul de hotărâre privind completarea domeniului privat al Municipiului Rădăuți cu imobilul situat în str. Grănicerului, identificat cadastral ca parte din cu nr. topo 4029/1 din CF nr. 32142 (CF vechi 5661) a municipiului Rădăuți, în suprafață de 64 mp

Serviciul de urbanism și a.p. din cadrul Primăriei Municipiului Rădăuți, analizând expunerea de motive a primarului municipiului Rădăuți precum și proiectul de hotărâre, consideră justificat inițierea proiectului de hotărâre privind completarea domeniului privat al Municipiului Rădăuți cu imobilul situat în str. Grănicerului, identificat cadastral ca parte din cu nr. topo 4029/1 din CF nr. 32142 (CF vechi 5661) a municipiului Rădăuți, în suprafață de 64 mp.

Motivăm acest lucru prin modificările legislative ce au intervenit de-a lungul anilor pe acest subiect precum și normele interne de organizare și funcționare ale Agenției Naționale de Cadastru și Publicitate Imobiliară privind procedura de intabulare a imobilelor ce figurează în extrasele CF pe Statul Român ca proprietar și nu pe domeniul public/privat al Municipiului Rădăuți.

Față de cele arătate mai sus Serviciul de urbanism și a.p. avizează favorabil proiectul de hotărâre privind completarea domeniului privat al Municipiului Rădăuți cu imobilul situat în str. Grănicerului, identificat cadastral ca parte din cu nr. topo 4029/1 din CF nr. 32142 (CF vechi 5661) a municipiului Rădăuți, în suprafață de 64 mp.

Serviciul Urbanism și a.p.

Ing. Gabriel D. Flutur